本報覺悟欄九年七月份起至十一年八月份已發售彙刊現已釘成 每冊銀三角 九年七八九十十一及十年一月均已售完

中華民國十一年九月十日 (即舊歷七月十九日) (星期日)

民國日報

THE REPUBLICAN DAILY NEWS

電話四千八百十六號 第二千三百七十三號

今日四張售大洋三分

定報章程 全年九元半年五元三個月三元歐美各埠全年十六元半年九元以上均照大洋計算寄費在內郵票九五折計算

廣告刊例 特等新聞下端五行起碼每日每行三角每行等二行起碼每日三行頭大洋一元後每幅起字碼每行九角短行每碼六厘英寸方寸起每寸每日二角五分

本館開設在上海河南路第十二號十三號(三茅閣橋北首)

生大工商業銀行股份有限公司開業通告

本行定九月十日(即舊歷七月十九日)開始營業恭請各界惠臨指教無任榮幸

董事長 盛蘋臣 董事 杜梅叔 鄭授卿 惲季申 張平夫 巢少梧 周述甫 何少寅 陳伯剛 監察人 程少卿 張棣榮 費仲樂 經理 孫慎欽 副理 周仲卿 (行址)南京路貴州路口 (電話)中七四一〇

日新洋裝金銀首飾號擇於夏歷七月十九日開幕

地址虹口百老滙路一百九十九號

旅滬廣東潮汕風災籌振處廣告

敬啟者此次潮汕災情浩劫歷古未聞荷蒙各界大善士仁漿助感激莫名敝籌振處此次募捐除將捐冊分送各公團及諸募捐員領冊分往捐外並無分設多處募捐今者為時已久亟行收集彙算為此登報敬告各公團並各募捐員約至夏歷七月二十九日止請將捐冊繳交敝籌振處以便彙結從七月二十九日起以後敝籌振處再無派發捐冊如蒙助請移玉至敝籌振處任法租界洋行街潮州會館內賜交款項以便備送收條約期至八月十五日截止謹此佈聞

蘇州旅滬同鄉會蕚衛醫院開診佈告

本醫院房屋尚未規定暫假英租界三馬路雲南路口二百廿三號設立臨時送診處准於夏歷七月二十日開診每日上午九時至十二時止送診給藥每人…此佈 院長奚蕚衡 醫務主任秦山森啟

鄙人受蘇州旅滬同鄉會董事會之委托主任蕚衛醫院醫務籌備兩旬即日開診所有雲南路會樂里診所於本日起上午停診下午一時至四時照常應診預先掛號●急診隨邀隨到●電話中央五八八二

秦山森啟事

功德林蔬食處正式開幕

廣告 蔬食之益大矣無屠割之慘足以廣吾仁也減滑耗之資足以崇吾儉也少傳染之毒足以衛吾生也美國創立蔬食會入會者日多吾邦近來素食亦風行全國本處同人有鑒於此是以不惜重資採辦各種珍品選擇各地良庖於蘇杭南北各處羣飪方法外更出特別之調製卽青菜豆腐尋常微物亦顯天然之妙味開擺迄今已閱四月雖承各界嘉許每日高朋滿座而本處總覺試辦期間烹調未能盡善招待或有未周良用歉然近又加聘中西名廚多人各獻所長以供衆好其菜逐日更換無不新鮮清潔現定夏歷七月十八日正式開幕各界光臨之嘗試一必能較前更為精美引見蔬食推行遍於大地茲將本處規定菜價備列於后(一正席念元十六元十二元十元八元六元 壳菜四元 和菜二元 西式大菜每客一元 中菜每客七角)各種南北麵食中西素點另有詳細價目總單函索面取立卽奉贈價格從廉以副雅意再本處自開幕日起一星期內全席零點一律九折計價並另贈優待券以表歡迎謹此露佈 本處設立在上海北京路長康里口電話中央七千一百六十二號

上海青年會商業日夜校及分設法租界民國路第二初級職業中學招考夜校生

詳細廣告在本報第一張後幅

駐滬絡屬水災籌賑會乞賑

本會迭據紹屬七縣函電報告此次水災為從來未有遍地哀鴻慘不忍覩本會於本月三日開籌賑大會散給捐簿分投勸募惟祈諸大善士慨解仁囊爭先義舉承蒙捐款北市由中國銀行中央信託公司永豐安裕承裕均泰怡大五莊代收南市由義昌金康兩莊及同鄉會事務所代收掣取收條並由本會登報鳴謝 會長徐乾麟 副會長孫譚人王頌堅 賑務主任田祈原王鞠如嚴成德 田時霖 同啟 漢章 田新原 鄒濟棠 事宋

少年宣講團設立上海華英公學續招新生

本校已於陽曆九月八日開學中學一二年暨預科各級均有餘額有志學者尚可來校肄業章程函索即寄(校址)北火車站北首永興路八十八號

東南高等專科師范學校招生

本校考期已滿惟各班尚均畧有餘額茲續招(及)普通科新生並插班學生男女兼收 文學科國學部英文部 美術科圖畫音樂部手工部 資格 文學科須中學師範畢業及有同等學力者 普通科須高小畢業及有同等學力者 考期 每日上午十時至十二時隨到隨考以九月二十日為限 投考手續 詳章如函索須附郵票三分 校址 閘北西寶興路

保送辦法 校考生如有相當資格經各該省或各該縣之教育機關長文保送者得免入學試驗惟保送公文須與相片報名費同時郵寄否則概作無效 繳四寸相片卒業或修業證書及報名費一元(取與不取概不退還)

中華美術大學添招特別生廣告

本大學為促進美術起見添設寫生研究科廣告畫專門科函授各種寫生新法及廣告畫之各種技能不限資格不定年限任便學習簡章函索即寄 校址七浦路文門口 校長周湘啟

晨光美術會附設圖畫函授部招生

本會承會員張聿光先生贊助將聿光圖畫函授部自本學期起改歸本會辦理更名晨光美術會附設圖畫函授部仍請張聿光先生主任添請教授整頓課程所有舊生照常授課函索簡章附郵一分地址上海西門方斜路崇慶東里九號

冰天英華學校招生

本校日授國文二時英文五時各級俱有英美教員 現招大學一二年級中學各級及初學新生隨到隨考願開學時照程度插班者免入學試驗(開學)九月十五號(報名)繳最近照片一張證金五元(索章)須附郵票(校址)上海沈家灣湯恩路 校長周志禹啟

注意華僑煉製萬驗聖药來滬

吾國華僑在海外經營之發達人皆知自民國以來尤見本國社會歡迎此乃海外僑民遇有創製能悉心研究精益求精有以致之今仰光永安堂虎標萬金油頭痛粉等藥最為南洋土人及海外同胞稱為聖藥殆由於鄙人數十年來煉製各藥實有心得凡購治者無不立效也茲特推銷回國以備國內人士購用藉盡愛護同胞之心并塞外來漏卮如欲保身體健強愛用華僑製品者請嘗試之

主治 內科 霍亂吐瀉 提神止渴 寒熱瘧疾 絞腸痧痛 中風痰厥 避穢疴氣 心氣腹痛 四時感冒 時行瘟疫 消暑除煩 遍身痲痺 山嵐瘴氣 手足酸軟 噎膈翻胃 通經消滯 行船乘車 風痰鶴膝 五種蠱脹 止咳化痰 消除百病

外科 頭昏眩痛 手足腫痛 遍身癢痛 神經骨痛 牙痛耳痛 毒蟲咬傷 腰骨節痛 跌打刀傷 芥瘡沙瘡 瘰癧核痛 花柳中毒 無名腫毒

用法 內科 上列一切等症用此油三五分冲茶服之立可見效 外科 上列一切等症常用此油百發百中每日抹油三四次於患處即可見效

●上海總發行所雲南路會樂里十二號 華僑仁發公司

仰光永安堂虎豹藥房 主人胡文虎謹白

代理處 五洲大藥房 中外藥房 先施公司 上海各商店 粹華藥廠總分發行所 濟華藥房 永安公司 中西大藥房 大陸藥房 南洋藥房 東方公司 總商會售品部

對了●●這是最先在中國製造的上等香烟●名曰前門牌確實是好

B.A.T. CHINA LTD.

駐華英美烟公司 總理 有限公司

大正五年正月念三日號第三種郵便物認可

上海四馬路 美大公司 七月十一日起 國產綢緞八折大競賣 三禮拜

電器實業家注意

本行為英國著名製造廠十餘家聯合組織專辦本廠自造各種透平發電機方棚馬達帮波煤氣引擎煤氣鍋爐地實爾老牌黑油引擎普通黑油燃油引擎各式電纜電報電話材料凡屬電氣廠實業工廠所需之全部機器均可完全承辦如蒙惠顧請駕臨或賜函敝行無任歡迎

英商久勝洋行 上海四川路一百廿九號 電話中央二一〇八

上海美專函授學校招生

本校創辦迄今已閱十餘載範本講義悉皆精良無論鉛筆鋼筆水彩油畫圖畫各科都由名家編繪近更擴辦圖案科並印發色彩學講義一種贈給學員其間對於色彩之種種學說闡發新理議論精確爲學習色彩畫者所不可不研究有志美術者皆可隨時報名入學函索詳章請附郵三分地址上海西門白雲觀左近上海美術專門學校 校長劉海粟啓

上海公學招生

（日校）中學部高小部國民部（夜校）本校應商界之需求增設夜學部俾青年失學及有志學業者於身入商界之後仍得研究切磋之機會學額三百名學科分爲國文英文法文及商學印有簡章函索即寄（報名）即日起上午九時至十二時並隨帶保證金二元取則學費內扣除不取發還 校址珊家園西白克路二百零七號

南洋路礦學校招生

定于九月十日招考土木科一二年級中學一二三四年級插班生招考規則及詳章函索須附郵票三分校址上海康腦脫路小沙渡路西首十八號 校長朱文鑫啓

求是學校國文英文專科續招男女生

本校業已開課所聘男女教員皆係國內外著名大學正科以上畢業者（一）中學（二）小學（速成打字）商業夜學（半日科）專修簿記各級膳宿走讀均有餘額再招男女新生百名不拘程度詳章每册附郵四分空函不復校址正科上海霞飛路預科法界巨籟達路 校長陶雪生啓

上海電報局廣告 陝西渭南縣於九月一日設局通報此啓

課洋務職事之利器 另設特別班 限一月畢業

本社發明閉眼術打字專科已十五年功課完備教法精善洵爲各打字社冠現備洋行通用新式機器數十餘種並不隻隻同樣一經來學即能閉目打字三個月精熟能用各種機器故謀業輒得優勝隨時加教速記簿記畢業後並能介紹生意欲閱詳章來取 虹口乍浦路聯安里振華學社啓

競雄女學招生

中學一年級高小國民各級均有餘額可以插班欲投考者即日來校報名可也詳章請至白克路久興里本校面索爲幸 校長徐自華啓

吳門書家髯僊鬻字潤例

楹聯 三四尺三元 五六尺四元 八尺六元 中堂同上 屏條每幅減半 堂匾六元 齋額三元 扇頁二元 號牌尺方字每二元 字大遞加 壽屏碑版另議 楷書泥金加倍 吳昌碩王震同定 收件處上海民國日報館朱枕薪蘇州護龍街八五一號

民智書局 新刊義務學校適用教材

中國歷史講義 自然科學常識講義

惲震編著 每册七分　候紹裘編著 每册一角

現在許多失學男女、急要補習教育 但是苦於沒有適當教材 欲灌輸普通常識 殊感困難 這兩本講義剛剛適應這個要求而出

歷史講義的優點 能於極簡畧中連類及於學術思想宗教文化等等

自然科學常識講義 讀了便能得着植物學動物學鑛物學生理學種種常識

一般急要補習教育的男女 及義務學校學生 應該人手一册 以供誦讀 凡熱心於通俗教育者 也應備存一本 以資參攷

總發行上海民智書局

兒童最有益的雜誌

小朋友

小朋友！要看美麗的圖畫嗎？
小朋友！要看有益的小說嗎？
小朋友！要看有趣的故事嗎？
小朋友！要看好笑的笑話嗎？
小朋友！要看奇怪的童話嗎？
小朋友！要猜謎子嗎？
小朋友！要讀新詩嗎？
小朋友！要演戲嗎？
小朋友！要唱歌嗎？
小朋友！要做玩具嗎？
小朋友！要做工藝嗎？
小朋友！要寫點創作得獎品嗎？
小朋友！要介紹朋友得獎品嗎？
小朋友！要看小朋友的創作嗎？
小朋友！要看小朋友嗎？

詩……小朋友（載入二十二期）

芬宛華

小朋友，我親愛的小朋友！我是很感激你！因爲在這天氣很熱的時候，你能够在我的旁邊，解我的悶和熱。我是很歡喜你；我有時把你的歌來唱；有時把你的謎語來想；有時還把你的故事和圖畫來看。你使我少吃了許多的零星雜食；你使我少做了許多的頑皮事情；你使我和我的兄弟姊妹們少淘了許多的氣。小朋友！我最親愛的小朋友！我是很感激你！（本二集二一歌兒贈）

小朋友的內容

五彩圖封面（封面的畫是小學生投稿） 短篇故事 長篇故事 笑話 謎語 短篇小說 長篇小說 歌曲 戲劇 童話 寓言 兒歌 詩 故事詩 故事畫 趣味圖 文藝 滑稽畫 科學遊戲 十字遊戲 小朋友的創作 小朋友的考案 懸賞

小朋友夏季特刊 涼風 共六十餘篇，一百餘頁，彩畫封面，是小孩子最喜歡最有益的讀物，每册價二角

小朋友定購法

每星期一册星期四出版 每册售銀六分郵費半分 全年五十二册預定二元八角郵費在內 半年二十六册預定一元五角郵費在內

中華書局總店 分店及各處書坊均可定購

小朋友秋季特刊 明月（下月出版）

〇〇〇〇〇〇〇〇〇〇〇〇〇〇〇〇〇〇〇〇〇〇〇〇〇〇〇〇

（壬14）

言論

●甚麼是政黨（四）

民衆對於政黨，有認識真切與加入努力的必要，上面已說過了。黨員對於本黨，應該怎樣？也是個切要問題。「反躬自省」，這四個字只明理善知識的人用得着，糊塗虫是領會不來的。政黨政治，雖不是民治底極端，終究還避不了這個時期；現在或者正是這時期的開始；所以我願意對於任何有黨籍的人，進幾句忠告。

黨員只是在主義底下，共同行動時，顯得出威力來，也就在主義底下共同行動時，取得權利；有時雖形似涉及個人行動，也不離主義底支配。如其背着招牌，在主義支配以外，爲自己地位而運動，就不是個忠於黨的黨員，這種不忠於黨的黨員，在事實上不能沒有，在原則上絕對不許有；但在中國，因政黨基礎，築得太不穩固，要合符原則，尤是煩難。

民國元年，雜形的政黨，紛紛出現，當時不論加入那一黨的，有的抱着「入黨則得官，不入黨則不得官」的心理，有的抱着「入黨則得選爲議員，不入黨則不得被選爲議員」的心理，更有前清餘孽，將入黨做洗刷罪惡的捷徑；更有惡棍土豪，將入黨做禁嚇鄉愚的招牌；這些都是搖動政黨基礎紊亂政黨組織的害虫。當時，政黨有因急要發展，不及擇別的；也有聲氣相求只要害虫的；於是人獸雜居，鑄了一個十年來大錯。這種現象，在元二年間的國民黨，也不能避免。

因流品太雜，全體步調就不能整齊；因步調不能整齊，一失敗時，就會分裂。至於歡迎害虫的，本沒有政黨的價值，也不配用政黨的繩墨去衡量了。

因這一來，就成了一個勢利結合的風尚，別系本來是建築在勢利上的，自然不覺得甚麼；獨有國民黨是種瓜得豆，所以痛苦最深，覺悟最快，十年之內，三次改組，就是要淘汰勢利尊重主義的。其他，發願築在勢利上的，離了勢利，就沒分子，自然只好與勢利終古了。

因勢利而來的，自然想得勢利而去，所以黨員底操守是跟着號召方法而變易的；以主義爲號召的，得爲主義而加入的分子；不然，聲聞相應，自然是逃不了的因果。我以爲這一點，黨底本身固然應該注意，尤其是辨別政黨的重要參考呢。（楚傖）

新出版

英語會話鑰 陳嘉編 精裝全一冊 定價大洋一元五角

四大特色

1 完全用英美兩國事項做材料，使英語的實質表現出來。
2 事項的門類，多到一百種，可謂極其完密。但買物件的話少，而社會事項的門類多，這種體裁，與通常會話書不同。
3 凡英美飲食起居的習慣禮節，都有詳細說明。字句有特別意義的，於各頁下段附加註解，更是本書獨有的特色。
4 最新材料，如航空界及歐戰後的各種事物，搜集甚多。

上海棋盤街 羣益書社

廉價

羣益書社 開業二十年紀念

廉價期限 陽曆九月十日起十月廿日止 外埠十一月十日止 在期內發信者有效

購物實銀滿五元者 另有贈品

德國名畫七折
本版書籍五折
各種文具八折
湖南毛筆八折

本版書籍、凡書目上有特定字樣者、照特定價計算、不照五折。

廉價細則

（一）此次廉價、以直接向上海棋盤街本社總發行所購買者爲限。
（二）以現金交易爲限。
（三）購物實銀滿五元者、奉贈本社精製之芳名錄一冊。滿十元者、贈二冊。以次類推。
（四）外埠函購者、其一切匯款寄貨辦法、均與平常函購一律。
（五）另有各種詳細目錄及樣本、備索取、即行奉寄。

小學用書

出版最近採用最多的就是

新法教科書

種類完備 陸續出齊

教育部審定

國民學校用

修身教科書		八冊
教授案		八冊
掛圖		四幅
國語教科書	秋季	八冊 外首冊
教授案	秋季	八冊 外首冊
國語教科書	春季	八冊
教授案	春季	八冊
國文教科書		八冊
教授案		八冊
算術教科書		八冊
教授案		八冊
珠算教科書		二冊
教授案		二冊
國語唱歌集		四冊
兒童世界遊記		四冊
故事讀本	甲乙編	各十冊
事物發明史		四冊
國民英語入門		一冊

高等小學校用

修身教科書		六冊
教授書		六冊
國文教科書		六冊
教授書		六冊
國語教科書		六冊
教授書		六冊
算術教科書	筆算	六冊
教授書	筆算	六冊
自習書	筆算	六冊
算術教科書	珠算	六冊
教授書	珠算	六冊
歷史教科書		六冊
教授書		六冊
參考書		六冊
自習書		六冊
地理教科書		六冊
教授書		六冊
參考書		六冊
自習書		六冊
理科教科書	秋季	六冊
教授書	秋季	六冊
自習書	秋季	六冊
理科教科書	春季	六冊
教授書	春季	六冊
自習書	春季	六冊
商業教科書		四冊
農業教科書		四冊
英語教科書		三冊

各書價目詳見圖書彙報承索即寄

商務印書館發行

院長陳毅先生留學東京醫科大學畢業後再事研究有年

小兒科門與老手

對於小兒之發熱下痢咳嗽具有專長本院創設至今八載於茲診治各症兒科居半數以上者職是故也育兒者其慎諸

北四川路武昌路口海甯醫院

本社專電

北京

●直奉形勢甚急．軍警當局多赴保定密議．（八日）

●吳佩孚迫黎將關外所留京奉車全部索回備戰．黎言先婉商看風色．（九日）

●吳佩孚勸黎改提王寵惠組閣．黎擬俟國會第三期開會以後．（九日）

●顧維鈞昨晚宴中外人士．王寵惠王正廷汪大燮孫寶琦及芮恩施福開森辛博森等約二十餘人．席間演說甚多．與疏通墊款至有關係．（九日）

●今日憲法審議會．不足法數．延會．（九日）

●焦易堂鄒魯謝持等．函王家襄吳景濂．請暫停憲法審議會．俟法統問題解決．王吳不從．護法議員將再奮鬥．（九日）

●黎令．任那彥圖蒙古宣慰使．聞內幕仍爲直奉問題．吳佩孚欲使蒙軍拊奉之背．（九日）

●潯人今日爲要求撤兵．懲辦蔡成勳．賠償兵變損失等．向院大請願．（九日）

●潯人到院遞呈．即由閣議決定再電蔡成勳派員查辦．潯人大不滿．（九日）

●兩院定下月十一日開第三期常會．（九日）

●九六公債息金仍無辦法．院部祗責成中國銀行籌欵發放．（九日）

●凌文淵仍任財次．公債司長許造時．庫藏司長丁志蘭．（九日）

●朱念祖因告奮勇疏通謝蔡．得教育廳長．旅京贛人．議開會反對．（九日）

●吳佩孚電蕭耀南．速籌欵四百萬解洛．蕭覆待商定武漢兩商會再覆．（九日）

●秋節需欵三百萬．張英華稱與匯豐花旂商借墊欵．已得覆．但有好担保可商量．（八日）

●蔡成勳辭軍務善後督辦．院覆電慰留．但蔡意在除善後兩字．（八日）

譯電

▲顧維鈞宅財政會議

▲美使芮恩施建議募憲法借欵

路透社九日北京電 昨日午後有政界要人若干人在顧維鈞宅中開正式會議、討論中國財政獨立事、前駐華美使芮恩施博士發言曰、中國財政家與銀行家如能先自商定切實政策、則必得國際助力無疑、目前情勢、急需自助、至少當先自定一計畫、因各國內務方殷、無暇顧此、惟對於中國財政之切實建議、必加輔助、但吾人必明白中國如何瀕於財政墮落、及財政墮落之禍害、其實中國經濟狀況、內裏頗好、如華人能先發起而相合作、則財政問題殊易應付、博士建議開募一種憲法借欵、每月借美金二百萬元、以十個月爲限、使政府於制憲時期內、得安然存在、而免困於財政、一面由財政委員會審愼制定入稅改革制度、此事當邀中外銀行代表協助成之、如銀行團允供給上述之憲法借欵、則其代表必將與財政委員會協力合作、今爲此種助力所當給予之時機、稍遲則無需此助、縱有此助、亦不能挽囘財政大患矣、北京政府與中國銀行家及外國財政專家若能如此合作、則可恢復政府之信用、倘銀行團拒絕此種借欵、或提出須由國會作長久討論之條件、勢必延遲憲法之完成、如是則當請銀行團外之銀行貸出此欵、中國利源、俟憲法頒行、依新制辦理、則較世界任何各國、除美國外、豈嘗不可同日語、中國所需者、非今人常謂「强有力之人」、乃需一好財政家、及政府與銀行家手臂相助耳、中國今日非乞助於世界、實爲對世界提出其發展財源計畫云云、

路透訪員上週內曾謁見中國各大員與顧問及外國銀行家、諸人異口同聲、謂統一希望、日據告慰、一年後之財政狀況、必較今日光明、今其眞正危險、乃在後六個月內、恐政府將因財政窘迫而瓦解、此顧博士近嘗聲明者也、著名外國專家某氏之意、以爲北京政府必要之欵、可加供給、且在勢亦當供給、惟北京政府須担保所得之欵、專用於教育、國會議員公費、警察憲兵與各部官員之俸金、但不得容軍人染指、代理財政總長張英華言財政問題、今若不能解決、財政墮落將不能免、又謂此事至可扼腕、蓋今日除應付短時期之困難問題外、中國前途希望、確然佳好也、

▲希臘大敗後各方情勢

▲英國海軍動作與對土態度……土軍仍繼續進行……意相山寨爾建議媾和

路透社八日士麥那電 難民逃兵之抵士麥那者、日以萬計、衛生之布置、與食物之供給、尙未着手辦理、故此問題日漸嚴重、估計此間無家可歸之難人民、在二十萬人以上、英人留居於士麥那及附近村鎭者尙多、頗以財產之安寧爲慮、

路透社八日瑪爾太電 海軍少將賓偉特、現率輕巡艦兩艘赴士麥那、英國駐地中海之艦隊、現幾全集於近東海面、

路透社八日倫敦電 小亞細亞最近戰訊、謂土軍仍繼續進行、估計現距士麥那僅二十五哩左右、但此說與土軍公報不盡符合、據公報所言、戰事現暫停、希軍仍在北面退走、惟似有決戰之勢、據可特方面云、土勝希敗、時局一變、然英國對於協約國與土國間和約問題、決不因此變其態度、決不容稍有碍及海峽自由之舉動、英政府已再提議將保護小亞細亞少數民族之問題、提交國際聯盟會、英國之政策、乃欲爲小亞細亞少數民族獲取保障其安寧之最優條件、

路透社八日倫敦電 君士坦丁美總領事爲美國救濟會之會長、現允對於在君士坦丁及士麥那由小亞細亞逃來之難民、儘力援助、

路透社八日雅典電 加洛羅保洛氏已接受希臘首相職、

路透社九日羅馬電 山寨爾氏向英法政府建議、邀希土兩國代表至威匿斯討論媾和基礎、以爲威匿斯會議之豫備、山寨爾氏之意、協約國今當促兩交戰國停戰、

▲吳佩孚要先擊奉軍

東方社九日北京電 關於近日盛傳之奉直再戰說、據某方面消息、吳佩孚現正設種種策畧、欲於奉派戰備未完成以前、先攻奉軍、日前使黎元洪下交還京奉鐵路車輛之令、其意即預備奉張若不服從命令、則加以違抗中央命令之罪而下討伐令也、任命那彥圖爲蒙古宣慰使者亦爲此、蓋表面以恢復蒙古爲名、而實則欲進兵蒙古方面、以衝奉軍之後云云、

▲蕭耀南又剝民皮養兵

東方社八日漢口電 蕭督爲救濟軍費缺乏起見、將發行軍事公債、現正在計畫中、其額爲四百萬元、以武昌新堤宜昌之關稅爲担保、

▲謝遠涵不就贛長職

路透社九日北京電 謝遠涵今在吉安電告北京政府、謂不欲赴南昌就省長職、北政府意令新任江西教育廳長朱念祖（譯音）向謝蔡疏通、蓋朱與謝蔡皆有交情也、

▲薩鎭冰長閩之阻梗

路透社九日北京電 任薩鎭冰爲閩省長之舉、又將展緩、李厚基願會設法延緩此舉、

▲法海員反對十二時工作

路透社八日巴黎電 船員大會一致通過反對商船工作十二時制之議案、

▲印度參政會否決英相提議

路透社八日西姆拉電 今日印度參政會大多數否決對於英相喬治在下院所發演詞關於印度前途者表示失望之提議、此爲若干印度議員向其同人疏通及總督芬森特爵士請參議政會保全自己明哲穩重之名譽所致、有一印度議員稱、穩健派久望參與民事行政、總督問曰、參議員是否欲停止延用英員乎、衆答曰否、

路透社八日西姆拉電 印度立法會今日以四十八票對三十四票通過一議案、謂英相在下院所發關於印度將來之演詞、與其從前所有關於印度自治及印人得爲文官之宣言相牴觸、印人對之大爲煩慮、

▲美鐵路罷工之轉機

路透社九日華盛頓電 與鐵路罷工事接近之官員、謂各路管理員現赴芝加哥開會、尙有良好之結果、聞巴爾蒂摩至倭海窪之鐵路總理已邀管理員開會考慮、向罷員提出與各路單獨商訂合同之切實建議、按目下陷入罷工風潮者、僅鐵路之一部分、豫料此數日必將採行一種計劃、且料他路稍緩亦將贊成同一基礎、

▲美國航運費增加

路透社八日紐約電 往來於美國北大西洋與遠東口岸間之航業公司十四家、已擬就運費新章、兩較舊價稍高、並允各存美金二萬五千元、公還照新定運費之担保金、

▲德報大受紙價影響

路透社八日柏林電 倫新氏今日在國會演講德國報紙之窘迫情形、謂德報停版者已多、若政府不採行積極辦法、則德國出版界當將消滅、戰前印報紙一大車、値二千馬克、今則需八萬四千馬克、紙廠雖獲利、猶抬高紙價云云、經濟部長稱、欲限定最高紙價以圖救濟、恐無希望、先當議及木價、然木價與聯邦有關、故此事宜再向各聯邦政府陳訴、

▲英波直接航業開始

路透社八日柏林電 英船若干已抵丹齊、以開英國與波蘭間直接航業之關係、祝賀禮節業已舉畢、

▲英國捐資救濟俄疫

路透社八日熱那亞電 英代表貝爾福在國際聯盟議會發言、謂俄國疫癘爲禍甚烈、宜有以制止之、英國準備捐十萬磅、但須他國合捐二十萬磅、以充此舉經費、

▲馬克低落中之觀察

路透社八日倫敦電 德幣馬克之低落、是否如英報所云因不合情理之賠償担負而起、抑如法人所云因德國財政家爲規避債務起見倒行逆施而起、現仍爲爭辯不已之問題、倫敦泰晤士報主筆、在德國實地考察後、斷定馬克之賤基於幣價不定、此與賠償無關、但係自一九一四年德國所行不穩健財政政策繼續至今之結果、荷幣價仍不定、則德國終不能履行債務、故主張由協約國指派國際專家委員會、籌擬限止幣價確定賠款之計畫、而將馬克永遠價格及新幣發行一併籌及之、德國社會不甯及個人損失確爲馬克低賤所致、但不致釀成全部經濟破產云、

時評一

●集會不自由

開會要得官廳允許，除是戒嚴時代，立憲國裏所沒有的。若防妨害治安，歡迎會是於治安無妨害的；若因所歡迎的與政治有關，政治性質的集會，哪天沒有；若怕人數過多，劉公出巡時，人數豈少；一個理由都沒有，居然不約而同的到處干涉，這樣不自由的立憲國人民眞遭殃呀！

在租界上，猶可說，中國自有地，無在租界歡迎的必要；華界當局，又該怎樣說呢？我們該請教他據何法典是何理由，可以禁遏滿裝着和平空氣的歡迎會？（湘君）

粵昌照相卡紙公司

今本公司擴充營業、自置工廠「添辦機器」專心研究、精製花樣「色艷玲瓏」娟美船來「愛國諸君」幸祈惠顧 製造廠上海七浦路念一號

美國盾白大學醫藥博士屠坤華製 北四川路寶興路轉角太平洋藥公司發行

▲惟服此多福多壽多男子 三多片 一元

▲專治遺精強滑男子要藥 止遺片 一元

▲解除傷風感冒 傷風片 五角

▲止癢祛濕治癬消斑 愈膚水 四角

▲療治赤白痢疾 止痢片 五角

▲專治信失經差女子要藥 正經片 一元

▲惟服此克毒克瘡克花柳 我克片 二元

分銷永安先施各大藥房 招請外埠經理

溽暑已退新秋初度在此氣候過渡之際正疾病蠢蠢待發之時若咳嗽喉症瘧疾等病皆夏令種根秋深乃發又如虛損諸症此時劇發可虞若欲防微杜漸惟有預備對症之良藥有備無患乃安全之計也

●防治虛損諸病聖藥
補血生精 人造自來血……大瓶二元 小瓶一元二角
壯腎補身 非洲樹皮丸……每瓶一元
補益先天 五洲補天汁……大瓶一元 小瓶一元

●防治咳嗽聖藥
助肺呼吸香膠……每盒二元
化痰止咳藥……瓶七角半 瓶洋四角
麥液止咳露……大瓶一元 小瓶五角
導痰保肺露……大瓶八角 小瓶五角
太乙杏仁膠……每盒一元二角

●防治瘧痢聖藥
三陰瘧疾藥……大瓶六角 小瓶三角
神效退熱藥……大瓶六角 小瓶三角半
金鷄納霜丸……大瓶四角 小瓶一角半
紅白痢疾藥……大瓶六角 小瓶三角半
立止腹瀉丸……大瓶四角 小瓶一角

●防治喉症聖藥
喉痛保命藥……每瓶二角半
預防喉症 福民片……每瓶二角

●上海五洲大藥房發行

請認明眞正大英牌香烟上的

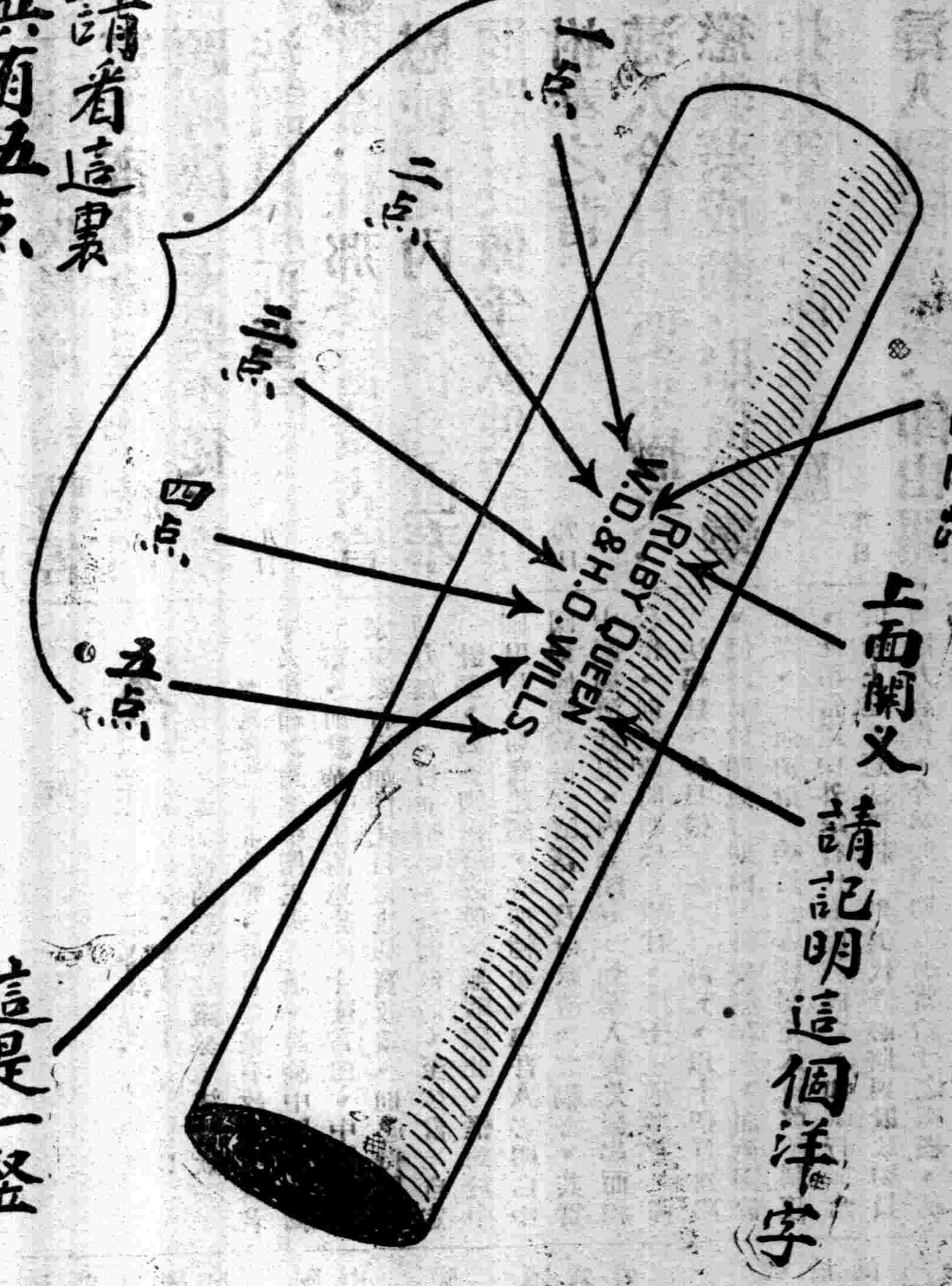

字樣同標記

上海永泰和烟草股份有限公司啓

名人

香煙用美國
上等煙葉製造者
必清香醇和
試吸名人牌便知

大美煙公司啓

本館添招各地代派處啓事

本館創辦六年行銷日廣各地愛讀諸君紛紛來函訂閱[illegible]便利閱者起見特添[illegible]各代派處[illegible]

[illegible]永毛行醫生

時間　上午十時至十二時下午二時至五時[illegible]時不候星期休息
醫例　門診一圓出診十元

上海
永安公司

四週紀念

大減價二十一天

●陰曆七月十六起八月初七止●

新涼初透。。爽氣迎人。。纔過銀河駕鵲之期。。又值月府飃香之候。。溯敝公司自開幕以來。。不覺已歷四載矣。。久承賜顧。。深誌　隆情。。茲屆四週紀念良辰。。爰於陰歷七月十六日起至八月初七日止。。舉行大減價二十一天。。藉表微忱。。用酬雅誼。。貨物則萃集全球。。中西並備。。土產則搜羅各省。。南北兼販。。貨色取其耐用。。俱選老牌。。花樣合於時趨。。務求新式。。認眞減價。。非徒託諸空言。。格外相宜。。請勿失此機會。。尙希　仕商各界。。閨閣名媛。。腰纏萬貫。。駕香車寶馬而來。。市入五都。。選合意稱心之品。。用謹廣告。。伏冀垂青

上海永安公司謹啓

（注意）皮貨部改設四樓　惠顧諸君希　臨賞鑒

天韻樓同時減價由七月十六起門票減收一角以表歡迎

天蟾舞台七月十九日戲價目 優等三角 特等四角 頭等二角 三層一角

全本七擒孟獲

天蟾舞台七月十九夜戲價目 花樓九角 特包七角 優廳九角 官廳七角 頭廳四角 四角 三層二角 二角 電話中央三七〇二

初次演 新排四本

狸貓換太子

提早開鑼

上海永安天韻樓 花園唯一

茲值本公司四紀週念自十六日起本樓亦一律減價門票每位僅收小洋一角內容亦力行刷新以備歡迎

大舞臺七月十九禮拜日戲 全體藝員一齊登台 價目注意 特廂四角 特廳三角 二廳二角 三層一角

孫少堂 張桂芬 李瑞亭 姚俊卿 毛韻珂 小達子 賈璧雲 應寶蓮 趙竹卿 張春海 于振廷 王佳楣 趙如泉 金碧艷 劉慧琴 沈韻秋 趙竹卿

全本蝴蝶盃 全本天河配

大舞臺七月十九夜戲 准演 新排 宋朝 歷史 機關 彩景 新戲 減價 特別花樓八角 優等官廳六角 二等正廳四角 三層包廂一角

初次起演 新排三本

狸貓換太子

提早開鑼

在英界海寧路 新愛倫影戲院 中市愛倫舊址

今夜戲目仍演十大本

●著名藝員海谷傑作● (救國英雄) 第十四十一集大本

拿破崙時代之故事 木蘭從軍五大本

絲祙笑片五大本

今天日戲 多寶箱第三四集 四大本

最新笑片 四大本

法界共舞台男女合演七月十九日戲 電話三千五百十七號

許鴻蘭 劉松亭 李桂芳 王榮森 林樹森 小香紅 張菊芬 曹寶義 陳彩霞 薛銀麟 苗勝春

王克琴 李桂芳 詹潤泉 全本鴻鸞禧

頭本狸貓換太子

法界共舞台男女合演七月十九夜戲 電話三千五百十七號

張菊芬 李桂芳 曹寶義 林樹森 筱香紅 筱月紅 竹翠茹 陳彩霞 苗勝春 劉松亭

陳彩霞 王克琴 李桂芳 林樹勛 全本梵王宮

二本狸貓換太子

西門外方浜橋 共和影戲院

星期日日夜戲目 長篇 非洲飄流記 第十二十三集 四本

星期一夜戲戲目 ◎火車大盜◎ 第五六集 四本

星期二 ◎心◎忙◎ 二本

星期四 技術家之煩腦 一本

星期六 星期日 換片 火車大盜 ◎第五六集◎ 四本

上午十一時起寓

老程一飛論相 六角

相

英界勞合路底長吉

新舞台七月十九日戲價目 二等一角 頭等二角 廂廳四角 花樓月樓五角

劉漢森 金刀陣

劉漢臣 曹甫臣 ○打棍出箱○

許奎官 趙君甫 ▶八蜡廟◀ 夏月潤

倪金利 李祥林

周鳳文 趙君玉 梳粧

汪優游 跪池

鍾鳳林 邱治雲

二本濟公活佛 周鳳文 夏文連 夏月珊 汪優游 夏月潤 王九林 華佛

新舞台七月十九夜戲價目 三等一角 頭等二角 廂廳四角 花樓月樓一元

倪金利 李小山 劉漢森 曹甫臣 許奎官 邱治雲 趙文連 夏月潤 趙君玉 夏月珊 周鳳文 汪優游 夏月華 鍾鳳林 趙君甫 劉漢臣 王九林 劉振庭

十九本濟公活佛

乾坤大劇場七月十九日戲 大廉價 登樓二角 樓下一角

李人俊 韓金奎 張少泉 喜彩鳳 李秀英 粉菊花 張德祿 陳善甫 (小三)麻子 蕭湘雲 杜文林 侯雲峰

八虎闖幽州

乾坤大劇場七月十九夜戲 月樓三角 包廂二角 特別花樓三角 頭等正廳二角 二等一角 一律大洋

八本七劍十三俠

李三島醫生發明

●特製花柳毒門聖藥●

外貼 內服 筋骨

力勝注射 一瓶保愈

筋骨痠痛追風丸

功消花柳外科皮膚瘡毒 能收口貼之立愈 每張四角

內服搜毒六神丸

功殺梅毒菌淋濁下疳橫痃 能搜毒服之立愈 每瓶單料二元 雙料三元

外貼消毒六神膏

功入骨追風梅毒遺患久年風積 能服之立止 每瓶一元

郵票代洋 函購即寄

上海英界石路新普慶里內

中國醫藥研究社總發行所

光華眼鏡公司

自製各種最新式光學眼鏡價廉物美如蒙惠顧無任歡迎

總公司 開設英大馬路大慶里口

分公司 北京 漢口 香港 廣東

電話 中央六八九六

李星泉 牙科醫生

僕在澳門以牙醫問世垂三十年粵省人士多所知聞尤以香邑人士爲多今年春始到上海分設父子牙科醫局數月來舊交亦頻頻惠顧然以爲假冒或疑信參半者正復不少意謂僕素駐澳局不暇恝置來滬不知僕之澳局久已培育人才有子弟可託乃有滬上分局之設本分局鋪陳雅潔器械精良藥物完備又有美國最新發明之電機診斷治療精妙無比蓋該電機之發光能透視牙部全體可斷定何種患病兼有消毒治病之功能無論鑲牙續填補可使堅牢穩固拔除患齒毫無痛苦價格通融並不過索如蒙惠顧無任歡迎

治療時間 上午九時至十二時 下午二時至六時

電話北三三二八號 局址四川路七號洋房（近西武昌路口）

李星泉啟

振華油漆有限公司 註冊商標

本公司自設廠製造飛虎旗牌各色國貨油漆以來頗蒙暢銷且有應接不暇之勢故特擴充製造廠預備多出貨色產額以期推廣營業無缺乏之虞而外並製上等各種油漆石膏粉光粉及各色丹生漆均皆齊備價亦克己諸君如蒙賜顧請向虹口天潼路發行所接洽電話（北）一〇三六號 製造廠小沙渡一一六

美國醫學博士 劉尊植

診所南京路轉角勞合路四百二十一號

時間 上午十點至十二點 下午三至五點

公電

▲劉成勳通告川局底定電　各報館均鑒、此次川軍一致討伐楊森、所有東北兩路擬定情形、節經電陳、諒邀明鑒、楊森由榆而奔長壽、殆長壽爲我軍追壓、又奔涪陵、頃據石司令靑陽文電內稱、已於虞日攻克涪城、楊森殘餘部隊連夜遁竄無山坪李渡一帶、卽予掃除、又渝二軍四混成旅長袁區元日通電遍稱子惠軍長業於文日解甲東去、所部分居川軍、若認爲有咎、則請給資遣散、如荷體全、則請迅示辦法、用便遵循各等語、查川省和平之局、實爲楊森一人所破壞、茲旣窮蹙無歸、繳甲納兵、則全川底定、指日可期、用特電聞、率紓廑念、至劉前總司令湘、已由成勳電飭前方派隊護送回籍、並令各軍查照陸軍定制一體崇敬、合併達聞、川軍總司令劉成勳養、

▲安徽學校聯合會援助八校電　各報館公鑒、敝會爲北京國立八校長辭職事、致北京政府一電、文曰、(衡略)鈞鑒、八校長辭職、教員破產、交長高恩洪咎無可辭、請明令罷斥、仍慰留校長復職、以固國本而平衆憤、安徽學校聯合會叩、謹此奉聞、安徽學校聯合會、

▲餘杭乞賑電　上海各報館全浙同鄉諸公鑒、餘杭自八月三十一日起至九月二日止、颶風急雨、晝夜不息、山洪四發、苕溪兩湖並溢、塘堤盡潰、以致全縣皆成澤國、秋收絕望、城之不沒、僅及數寸、溺斃人畜、倒坍房屋無算、高處居民咸登屋頂、或集樹杪、呼號求救、二日起急雇船筏拯救安頓各廟宇、由縣墊款暫時施粥、藉延殘喘、惟來日方長、後繼實難、且餘邑本年六七兩月疊遭大水、三次田禾、盡皆重種、種後又遭大旱、民財民力、窮困已極、此次水災較辛亥年爲尤甚、誠數十年來未有之浩刧、哀此衆黎、其何能堪、素仰執事熱心公益、慈善爲懷、爲此函請先生儕念鄉梓災黎生命垂絕、慷慨施賑、幷請鼎力代募、陸續匯下、一面再懇通電督辦省長迅撥巨款急賑、免致流離失所、擾亂治安、不勝迫切待命之至、餘杭水災急賑會叩陽、

要聞

陳炯明誅心之論

記者昨在友人家閒談、在座均南方名士、偶涉陳炯明叛變事、批評起座、皆名俊深刻之辭、與外間捉皮膚瘮處者不同、默記於心、歸而記之、陳炯明生序死銘之論定矣、

某君曰、

「人生在二十歲至三十歲間、所得習慣、足以浸潤終身、此吾曾歷試諸人而不爽者、洪兆麟是行伍、終身不脫行伍氣、鄧仲元是陸軍學生、雖已成名將、其勤儉真摯處、依然是陸軍學生本色、陳炯明當二十歲三十歲間、是鄉間訟師、故挑唆陷害、是其慣技、其治軍也、常造成甲乙兩派、使互相齮齕、己則執持之以自固、如元年粵軍有土貨洋貨(士官學生)之別、卽其證也、」

乙君曰、

「別人胸中有城府、至多五六層、陳則有十八層、外間之論陳者、余屬皮相、予識陳十餘年、只見其三四層、卽馬育航等、與陳有手足之誼、亦只見其十二三層、更進雖其父母妻子亦不能見也、」

丙君曰：

「陳炯明欺人之術最工、譬如彼遇一不諧之人、與之語不相諧之事、在吾人卽十分忍耐、與之敷衍、總恐其去之不速、彼獨有本領留之終日、娓娓作違心之論、甚且僞與討論方案、惟恐不詳、一日不足、兩日三日、必使其人認陳同志大上其當而後已、惟朱執信於民國元年、卽窺破其詭、曾有一詩、罵之甚刻、民國九年、陳在漳州、有某君與之共事數月、亦深燭其爲人、警告人曰、『以仁義爲利己則爲仁義、以盜賊爲利己則爲盜賊』、此種先燭之見、皆非吾人所及也、」

丁君曰：

「現叛軍聚集廣州、各以元勳自命、陳氏無辦法之辦法、惟有聽其占據財政機關、以聽其擴充兵額、但兩者皆足致廣東財政之死命、且叛軍已分爲三派、甲爲葉舉熊略翁式亮等、乙爲洪兆麟羅紹榮李炳榮等、丙爲陳家將如陳炯光陳小岳鍾景棠等、各不相下、勢必火併而後已、陳之不敢入廣州、蓋亦自知其窮矣、」

北京特約通信　(鴟夷)

▲對於國會問題之輿論

▲均表同情於民八議員

自前月二十日、議員徐清和等、求見吳景濂爭出席權後、一般輿論都知民六國會本身、已有問題、一方面吳景濂王正廷等、仍發出議事日程、或開憲法審議會、或開衆議院常會、以表示不因此問題而致國會職權行使之停頓、同時並由祕書處加發通告、催促議員出席、並注意佩帶徽章、以制服護法議員之入院、他一面護法議員之要求入院、仍節節進行、而南方護法議員、亦繼續北上、則此事之圓滿解決、尙須時日、可以想見、夫國家一切法律問題、既待決於國會、而國會本身發生問題、應待決於何人、正未易言、國民有監督國會之權能、在理論上尙不可移易、而在事實上、實等於零、依吾人所見、此事之是非、亦惟有徵於輿論而已、(至輿論能否發生如何効力、自是別一問題、)今試摘取關於此事之輿論、略記於左、

(一)警官之論調　最近吳景濂等、因對於護法議員之爭議、在法理上說不過去、於是利用武裝彈壓手段、凡無徽章者不準到會、而護法議員幷不少屈、要求出席如故、此事在警察方面不免引起一種問題、即警察對此等要求入院之議員、果能依普通警察原則、行使無條件的制止逮捕之手段否也、茲將九月六日益世報、關於此事記載、節錄於左、

……王家襄吳景濂、逕赴警察廳、要求對於滋事人員、立行逮捕、警廳當局、未置可否、嗣後有人進言、謂國會雖有爭議、究係該會內部問題、應聽其自行解決、……且護法議員此次北來、南方已十分注目、……倘國會內部自行解決之問題、而由官吏加以干涉、大足示對方以偏袒之私、使人疑爲無南北統一之誠意云、因之警務局於最近之將來、尙不能有如何非常之對待……」……

(三)黎元洪之意見　衣摘錄本日益世報新聞一段如左、

……護法議員問題、迄未解決、已成國會內部癥結、即在黃陂眼簾之下、亦看不過去、近來對此、似有調停之意、……其辦法大畧、(一)凡係民八新補議員、擬一律聘充公府顧問、(二)護法議員、本爲候補議員、今後國會中缺額者、儘先補充、(三)現在國事多故、議員諸公應互相諒解、萬不可從中再枝節、……

通觀以上各節、對於民六國會問題之爭議、其第三者所持意見、不外二種意義、即一爲廢棄民八國會、爲不合理、似爲一般所認識、不滿陷於環境、無人敢持徹底的議論、其二則國會問題應由國會自決、再不効前此之督軍團、公民團之舉動、使之治絲益棼也、可見今日之輿論已漸進步、不過進步之中、而苟安及隨性之成分、仍甚重耳、

曹吳再復孫總統電　(九月七)

▲反對聯省自治

▲贊同工兵主張

曹吳再致孫總統電云、上海孫中山先生鑒、先生反對聯省自治、錕等極表同情、彼陳(炯明)唐(繼堯)趙(恆惕)三君、主張在粵湘建設聯省自治、此種見解、不過欲將中央職權、移轉於各省總司令之手而已、考吾國自數千年來、純爲君主專制國家、若一旦仿照美洲各邦、建設聯省制、則人民程度旣低、徒足以引起各省各黨之爭、於國於民、兩無所利、錕等愚見、主張在現在情形之下、建立强有力之中央政府、使其法令通行全國、則或能補救於萬一、先生主張實行裁兵之後、建設工兵制、以收容被裁兵士、改良勞工待遇、以減少資本家與勞動者雙方之爭執、實屬救國良法、至於先生又主張利用國內國外資本、開發天然富源、錕等亦極端贊成、蓋錕等所反對者、僅在不用於生產之外債耳、(下略)

護法議員之繼續奮鬥

▲七日復往賀問

▲宣言以身殉法

北京訊、民八護法議員七日在西城某要人宅中、祕密集議、據聞仍主張與吳景濂誓不兩立、各方疏通、均難奏效云、

七日下午四時一刻、當憲法審議會開會時、民八議員會紹斌等二十餘人、又赴衆院要求以法律解決、聞該議員等、已抱定犧牲主義、不問軍警如何攔阻、非入院出席不可、且宣言願以身殉法云、又訊、七日下午三時十五分鐘、民八議員代表梁星五方子傑等十餘人齊赴衆院、請謁議長吳景濂、時院內正開憲法審議會、暫停會客、院外軍警由一憲兵二警察、三警衛順次序列、首由憲兵排長趙某及巡長等告以上意、梁等堅欲一見、兩下相持、約一小時三十分之久、始各散去云

民六民八議員之爭執、據一熟悉政情者之談話云、吾人不管什麼法統事實、以普通情理而論、當時在廣州同座一堂、共張護法大業、今日而拒之院外、併門役不與以接待、終非人情之常、至一般已歸當過非法國會議員、而今又縮回頭者、說來回復法統、其厚顏七尺、安居議席、一語不聲、當不失爲適相、至還有咆哮挨打者、則非人類肺腸矣、(八日)

苟延殘喘之北庭內閣

▲張英華已到部署

▲王寵惠依然出席

因張英華被閣以至於辭職之故、王寵惠亦未到北國務院、然王代北閣之命運、究尙未至終了之期、故經黎暑加勸慰、七日依然出席閣議、但張英華則仍舊缺席、張之辭早六日下午送府後黎當批交北國務院慰留、七日閣議、王將張之辭呈提出討論、議決將辭呈退還、一面將所擬辦法討論、決定(一)召集各省委員、及各部委員、速開財政會議、(二)取締聚衆索薪、分爲兩項、(甲)黎元洪令、(乙)關於警戒四局之院令、皆經祕書廳借妥、即就閣議席上、分別副署、送府蓋印照發、王寵惠將張之辭呈退回、張氏當於七日下午四時餘、先到鹽務署視事、八日當到北財部也

在情事上張英華既不得不實行代部矣、高凌霨外間雖屢有未忘情於來京之傳說、實則高氏已決計不來、近有接近高凌霨某要人、由津來京據云、與高氏談及財政事高謂我之不願到任、因種種困難、而中國現在之財政、如治亂絲、雖具絕大魔力、亦難措置、兼之財部爲衆矢之的、我又何必務此虛名、而受實禍云云、亦可見高之態度、已十分消極、而張代部之命運、因有不得不延長之勢、王寵惠之到院、聊以敷衍副署之局面耳、脫然以去、不過旦夕間事、黎方已內定張紹曾、以爲準備、皆係事實、至今尙未變更、又王所代理之唐閣、旣已提出、其勢則非通過卽否決、本無其他方法、聞唐案已列入下星期三議事日程、屆時如能成會、則由黎派員說明、仍依預定之把戲、將咨文退回、作爲了結、　八日

教職員嚴重交涉經費

▲宣布高恩洪罪狀

▲致函王寵惠催索

國立八校經費、原定日內先發一個月、嗣忽中變、七日下午二時、八校代表在美術學校緊急會議此事、知高恩洪聲言必發之一個月經費、迄今並未交到財政部、高氏幷謂只籌得十二萬、其餘十萬、因外人業已出京無從接洽、敎育界以高氏反覆欺騙、已決定於八日宣布高氏罪狀、請求社會公判、幷定期招待北京國會議員、請求援助、一面向北京國會爲最後之請願、請其彈劾高氏、又再致函王寵惠、定本日上午十時再赴教育部相見、爲嚴重之質問、惟王氏個人籌措之十一萬元則已確實、一俟財政總長簽字、卽可撥交、前次決定將待京內外新聞記者一事、亦定於十日下午一時在美術學校舉行、開學與招考問題、此時已完全談不到云、　八日

高恩洪欲通緝鄭洪年

▲謂鄭等煽動路工風潮

北京函云高恩洪以近日路潮、多係交系中人所煽動、故請求通緝鄭洪年等、聞高已上呈文云、(上畧)路工風潮迭起、有人陰謀鼓動、懇請令通飭緝拿辦以保治安事、竊查京綏京漢兩路先後迭起風潮、經部派員查辦、次第幸就敉平、惟詳加偵查其內幕、實由鄭洪年何瑞章趙慶華諸人陰爲主謀、派人煽惑鼓動、並有接濟金錢糧食情事、茲探悉鄭洪年等以前次風潮未能擴大、仍暗派黨徒分往各路潛謀煽惑、以此蓄意擾亂路政、妨害治安、實屬有礙大局、理合懇請明令通飭緝拿歸案訊辦、以儆刁頑而遏亂萌云、(八日)

吳佩孚欲藉聯防鞏固地盤

▲川鄂聯防積極進行

▲派兵赴趙援亂湘局

漢口通信云、直系爲欲鞏固湖北地盤、以爲對付奉張的大本營、極意與各省聯防、冀一旦有事、可免後顧之憂、業已傳遍各報、茲悉川東卽鄂西方面、楊森另成一軍、以爲復渝禦川之準備一事、已難望積極進行、且湯子謨旅之三千人加入劉成勳、唐式遵並宣言中立、洛吳據報、立電宜昌孫傳芳、積極進行川鄂締和防約、聞劉成勳現派在宜與孫接洽代表爲余某、聯防條件、大致妥洽、鄂西一方、或可暫告無事、不過此間關於湖南倒趙空氣、異常濃厚、趙之地位得以維持至今、固緣直系之援助、今日趙的地位、岌岌可危、又何莫非由直系爲思固鄂、而欲維趙之所致、方湘省倒趙正烈時、趙表示但求體面下台、洛吳授意鄂蕭、曾特派蔣秉忠赴長忠告趙氏兩事、(一)取消聯省自治、(二)增兵湘南要區、並謂趙如持圓滑態度、洛陽方面卽另有辦法對付云云、近倒稍倒趙之聲、又傳遍江漢、謂趙自取譚以代後、其實省附直之罪狀、日積日深、近見陳嘉謨依登高一呼、衆山響應、宋鶴庚假名赴衡調停、實爲倒趙之策劃、並擬聯合全湘軍官、電趙勸退、不納則下總攻擊令、趙力謀疏解、卒不可得、以爲欲保持現在地位、只有二度乞援於洛陽之一法、特派參謀長李佑文携得條件來鄂內有駐鄂直軍移一師駐岳、械由鄂供、餉由湘給、撤消聯治、承受京令等款、但求助趙剿除譚派在湘勢力、先是蕭已得吳密電、付與對湘全權、蕭已有所準備、李佑文賚得乞援條件來鄂後、寇英傑卽奉吳電召、四日自咸寧來省、晚卽乘車赴洛、面商進兵之計畫、李氏亦已先行、此間倒趙派聞耗、卽已密電陳嘉佑請卽宣布趙氏罪狀、並火速聯合進攻、免爲直系所乘、但前奉趙命赴洛之鄧禮彬、亦趕於五日過鄂返湘、爲實行武力解決湘南問題之導線、果使湘局將又發生變化、鄂蕭卽不有趙氏之乞援、爲鞏固鄂防計、勢必又移軍兵以駐岳云、

吉林敦化縣被匪攻破

▲知事軍官均被擄

▲全城商店大半被刦

字林報一日吉林通信云、吉省近來大亂、爲拳亂之後所未有、搶刦綁票及强暴之事、每隔數日、必有所聞、距今一月前、沿松花江支流輝發河之樺甸縣城、被盜匪襲擊、今日接到消息、在省城東一百三十英里之敦化縣城、被盜匪毀壞一半、據云約在八月二十日、該縣知事接盜匪通告、謂將於二十三日來攻、定於東門進城、勸知事安然降服、以免流血、知事卽報告該處駐防之軍官、隣近各縣、皆派兵來援、聚集武裝軍隊約有一千人、迨二十三日日中時、盜黨之前鋒已現於城東、城中防兵盡出抵禦、將盜黨驅回森林內、是日夜半、盜黨大舉復從西門攻入、城中猝不及防、卽被占據、知事及守兵司令、均被擄獲、旋卽搶刦各大商店、縱火焚燒、天明前乃結隊而去、擄去市民約一百人勒贖、該城商業區域、被焚去三分之二、目下吉省情形、大堪悼歎、鄉村人民雖習於忍耐、然生活太苦、迫至無可如何、勢必挺而走險、彼時軍民兩方之當局、亦必無倖、深望彼等早日設法挽救、救民要卽自救也、

山東教育界之學制主張

▲將提出於北京學制會議

山東各校改組學制之會議、討論業已數次、迄未解決、然北京學制會議定於九月二十六號舉行、山東若無議案提出、殊屬難堪、故近日以來、教廳方面、屢催各校對於改組學制辦法從速解決、劉開小學中學高等各段、於六日在省敎育會開會、均已解決、茲將解決情形分列於左、

▲小學段　六日各小學校校長在敎育會開會、解決用四二制、共計六年、前四年係造就國民敎育、後二年係造就高等小學敎育、加添鐘點、增加課程、以資造就、劉巳畢定歷城縣立西府巷女子高等小校校長張步月、歷城勸學所長陳小軒等規定課程、以備交付赴京代表提出大會、

▲中學段　督軍署前次開會之時、田中玉嘗時主張四二制、係因其山海關辦有中學校一處、按彼處情形、故有此主張、各校長六日在敎育會開會、對於田氏之主張均不認可、大多數仍主張三三制、已推定第一中學校校長完顏辭卿、正誼中學校長鞠思敏、規定課程云、

▲高等段　六日師範學校及各專門學校校長在敎育會開會之時、對於三三制不適用於高等敎育沒、大衆均主張四六制、按照各地方情形、或四年畢業、或六年畢業、巳推定農業專門學校校長郭次璋等爲規定課程員、各校校長對於課程議完之時、又討論北京學制會議開會之期、有云北京學制會延期之說、係以北京學制會議、在全國敎育聯合會議之後、倘北京學制會議解決後、全國敎育會議再行否認、又生一大障碍、擬行展期在全國敎會議閉幕後、再行閉會、各校長恐二代表、(係敎廳一科長熊觀民敎育會郭琛泉)徒勞往返、議決致函敎育廳長、致電北敎育部詢問一切云、　七日

皖官場之活動影戲　(安慶通信員天四)

皖賢長皖之名詞發現後、除司法官獨立外、餘如簡任職、均更調頻頻、謂之官廳改造、惟淮泗道尹李維源、屹然不動、近李鑒於同僚皆掛冠以去、自知不可久留、有由韓國鈞調蘇任用之說、李旣去、盛傳阮忠植、有繼李希望、而接替政廳、舍安慶道尹李大防別無其人、至安慶道尹一缺、尙未擬定有人、據公署消息、即前代財廳朱濬華承之、

敎育廳長楊乃康、自經史邦翰具控後、楊亦決不作戀棧之想、屢向學界有急於求去之表示、聞社會方面、極主張曾任皖敎育當局之某氏、京皖籍學生亦頗贊同、昨聞省署、巳電滬促某氏來皖、表面上謂協商要政云云、

實業廳鄭　慈、改委實業雜誌編輯所長一事、激起反對之風潮、傳單通啟散布不已、刻下該所長汪斌、仍未遵令移交、須請省長解決、鄭受此打擊、殊覺進退維谷、

頃有大通紳商界遞發通告、謂大通厘局長袁仲軾、私加稅額、任意苛征、且所征實繳、以減成塡票、證據確鑿、並向省署據情上控、　七日

日本國民黨解散宣言書

▲改造政府首當改造政黨

▲希望他黨取同一之方針

世界新聞社云、日本犬養毅氏爲首領之國民黨、業經宣告解散、實爲日本政治上一大問題、茲錄其宣言書於後、以見其解散之旨趣、

「代議政治、應依民意而行、故欲處置國家大事之政黨、亦須依國民之需要而組織、目今世

腎虧者鑒

君患腎虧遺精陽痿早洩、嗣發育不全等症、欲得最完善的根本治療者、請向上海大新街孟淵旅社三樓

孫緯才

花柳病消滅法

洋裝一冊　特價一角

本書詳述個人對於花柳病直接間接普通臨時等種種預防傳染的奇妙秘訣並傳染後種種調理衛生等最良要法及可以自行用藥醫治淋濁梅毒下疳橫痃等各種最穩最妥的奇驗秘方並將用法用量一切手術處置各法詳細備載祇要照法使用包可立見奇功誠爲消滅花

界各處特殊階級所控制之政府、跋扈日甚、非難之聲日高、日本亦在其列、吾人對於普通選舉運動進步遲緩之國如我日本者、實不勝其憂慮、

日本之有政黨已四十餘年、在理政治發展應較有進步、而現政府受現有各政黨之影響何若、觀於衆議院目下討論之趨勢、即可知之、日本政黨之鮮有進步、推其原因、乃在與民日常生活少有接觸、政治人物之所爭、無非權勢、帝國幸福、視爲次要問題、故目前大局之惡、應由政黨負其責任、

日本今正在歧途中、欲應其依時勢之需要、必須變更其政治財政及工業之政策、今全國上下意見軋轢、爭端時起、調和之責、首任政黨、顧各政黨祇知擴張勢力、不負責任、政府官吏紀綱廢弛、惟利是圖、受國民重托而居高位者、對於政府所以設立之目的、公衆之幸福與利益、殆從不一加考慮、

日本現狀如此、非一切改造不可、首當改造者、厥爲政府、政府情形不改、一切大問題斷無解決希望、改造政府其道多端、而首當改革政黨、腐敗齷齪之積習、當努力洗刷、然後國民眞利益、乃可得顧念之機會、

世界大戰告終未久、各國人民皆喘息於重負之下、生活艱難、萬方一概、人心浮動、來日可慮、吾人必須設法消弭此種不靖狀況、否則將致國家之衰落、其結果有不堪設想者、如何達此目的、乃一問題、唯澄清政黨、斷然爲入手最良之道、

吾人用是決計解散具有光榮歷史之國民黨、並望其他相同之組織取同一之方針、將來結果可得一代表大多數人民與人民日常生活問題密切接觸之大團結、若將來果發生一大團結、專務促進公衆之利益、而不阻碍代議政治之進步者、則黨之解散爲不虛、

●黎元洪令

九月七日　財政爲國家根本要計、必期信實昭著、軌度可循、然後制用胥得其平、民生並被其利、歷來管理度支、仍沿積習、課稅收入、既未能悉數整理、咸歸實在、用途支配、亦苦漫無裁制、無以昭示大公、馴至財源愈涸、債累日增、不獨凡百庶政、無從振興、即經常各費、亦皆窘於因應、事勢若斯、曷勝浩歎、爲今之計、亟應力破從前含混因循之弊、實行財政公開、將中央收支各欵、一律認眞清厘、詳晰確數、公諸全國、一面規定統一國庫辦法、平均分配、以爲切實整頓共同遵行之標準、著即召集財政會議、由京內各部署、暨各省區軍民長官、各派員一人、來京集議、迅速釐訂辦法、呈候核奪施行、比來國用浩繁、度支竭蹶、以致各機關官吏薪俸多有積欠未及清償、在各員黽勉從公、一家衣食所資、胥仰代耕之祿、一旦不能以時支給、情形困窘、良用軫懷、惟是政府際憂患之時、處積重之勢、清厘補救、有非朝夕所能奏功、各員同屬服務國家、自宜曲體時艱、共相維護、何得因此遽亂軌度、自速崩危、乃近日院部人員、羣起聲言索薪、動輒藉罷工爲要挾之具、甚至於長官執行公務時間、肆行聚衆圍繞喧呼、觀聽爲之紛淆、政務並至阻滯、似此秩序蕩然、尙復成何事體、玆特明令申誡、以後無論何項官署、所有領付款項事宜、應由各該主管會計人員向財政部依照法定手續辦理、一槪不得再有聚衆索薪舉動、倘有以上情事、卽責成地方軍警嚴行取締、依法懲辦、以維秩序、至各官署積欠俸薪、亟應設法迅速籌給、着財政部查明確實數目、擬訂辦法、呈候核定、一面趕籌的欵以備陸續發放、自經此次通令之後、凡我大小羣僚、尙其恪恭乃職、一洗從前躁率陵競之風、勉思共濟艱難之治、有厚望焉、

近年國有各鐵路收入銳減、負債日增、原因雖極複雜、而濫發免票、實一最大漏卮、迭據交通部呈稱、各路所發長期免票、多至四千餘張、短期免票及軍用半價票等、尤爲漫無限制、總計各路損失、全年約在二千萬元以上等語、鐵路爲國有營業機關、似此濫耗情形、殊爲妨碍路務發達、查各官署出差人員舟車旅費、向准作正開支、本無需用免票之事、至其他借名濫請塡發、尤爲有背定章、自此次奉令日起、應先將公府所存免票一律停止使用、此外所有京內外各機關、已經塡發之各路長短期免票、鐵路人員優待半票、幷著交通部查核情形、概行定期取銷、至軍用半價票亦應從嚴限制、卽責成該部擬訂辦法呈候核定通飭遵行、以重路政而祛流弊、　據交通部呈稱、奉省扣留車輛、阻碍關外交通京奉道路損失甚鉅、屢起外交問題、該路向有外債關係、若不迅圖規復、難保不別生枝節、現在京漢路業已完全恢復原狀、由部管理、應請明令奉省將所扣車輛迅卽交還、以歸一律等語、吾國國有鐵路、多假外資興築、豈容自相破壞、致啓干涉、自應悉歸中央直接管轄、所有此次奉省扣留各路車輛、著卽責任該省長悉數交出、尅日全路通車、嗣後各省軍民長官不得再有干涉路政妨碍交通之舉、以杜口實而衛路政、　特派那彥圖爲蒙古宣慰使、　張國仁授爲陸軍中將、凌必達馬宗魯均授爲陸軍少將、鄭長垣加陸軍少將銜、　任命劉含章爲大理院推事、　任命潘元枚爲司法部參事、　任命陳瑾昆署司法部參事、　調任徐洪署交通部參事、　調任蕭永熙署交通部司長、　任命李藻麟署陸軍第十五師參謀長、

九月八日　河南敎育廳廳長李步青准免本職、　任命凌冰爲河南敎育廳廳長、　江西敎育廳廳長俞藻准免本職、任命朱念祖爲江西敎育廳廳長、

快信

▲南京

▲海軍總司令部已移設儀鳳門內、海軍雷電鎗砲學校內、昨日起已照常辦公、

▲部令財廳、嗣後如有人民將三四五七各年內國公債中籤債票及到期息票在還本付息期限以內、持赴糧櫃完納錢糧者、應飭各縣照章收受、不得稍有折扣留難需索情事、以維國家信用、

▲下關籌賑汕頭風災遊藝大會、定夏歷廿五六兩日在花園飯店舉行、遊券每張一元、內容、(一)名角京戲、(二)電影、(三)空前未有之特色焰火、(四)國音樂、(五)獅子上樓台、(六)京腔大鼓、(七)廣東奇巧燈彩、(八)風災情現身說法、

▲財政廳派赴北京出席財政會議之包朱二科員、昨已公舉回甯、

▲在甯候補人員以省當局委一委任職之葛權充通如稅所長、(歷任係簡任職)違背官吏任用條例、且傳葛係名譽上之所長、其利權內幕中另有人享受、咸爲憤激、又聞省議員方面亦有人知其內幕、將來開會卽提出質問、

▲包辦吳縣屠宰稅之盧殷民虧欠公款一萬三千餘元、財廳昨將盧發交江寗縣警備隊長高振鈺解送吳縣押追、

▲省署昨准北內部咨開、本部訂定市鄉自治設施事項、請查照轉飭遵照辦理、(一)市鄉區及特別市應募集市債、(二)市債用途以公營事業之生產投資及災荒救濟爲限、(三)市鄉住民應組保衛團、(四)市鄉應設衛生醫院、(五)市鄉設置應呼縣之監督、

▲嚴財廳長委杜熊文充本廳征俸科田賦股員翟熊書守催前任奉賢等七縣交代欠款、(醒九日)

▲杭州

▲本年浙東西各屬水災達四十餘縣、核計爲全數五分之二、省道各公署分別委員四出勘災、

▲一師師長潘國綱、已照常到司令部批閱公文、併通電聲明此次發生誤會原因、

▲敎育廳以中等以上各校已分別開課、擬卽日召集省視學袁新產等、定期出發視察、併預定視察程序、

▲浙屬各縣地方自治協進會以開辦縣講習分所部令、早已至浙、迄未見通令遵行、故擬聯合呈請省署、從速通令開辦、

▲省署昨嚴令浙屬七十五縣知事、自後如非因有緊要事宜、得未經核准後背省、否則不得擅離職守、

▲律師公會定十日上午九時起、舉行第二次定期總會、

▲省憲法草案各縣提案人投票公決、計有杭縣等四十餘縣舉行、現決於本月二十五日、在省城公廣場中開票決定、

▲浙紳阮性存等、創辦女子產科講習所、現已呈准敎育廳及警務處備案、

▲杭縣各縣立高小本年度開支數目、已由參事會呈准道署、計一高三千四百七十六元、二高四千六百三十二元、三高三千五百三十元、四高三千三百三十元、五高三千四百三十二元、乙商一千二百元、

▲嘉善縣本年農田苦旱、又遇風災、由錢紹楨等呈請省署籌救、沈省長已令財政廳轉飭該縣知事督飭農田、設法滅除、力籌救護、(天九日)

時評　二

●聯防

這幾天直系武人的聯防會議、幾乎令人目迷五色。甚麼蘇皖贛鄂聯防會議哪、直魯豫陝鄂聯防會議哪、川鄂聯防會議哪。形式上雖然不同、內幕中操縱的總不離吳佩孚、目的總不外鞏固直系地盤和勢力。

吳佩孚看見聯省自治的空氣瀰漫到長江各省、和奉直的形勢日趨嚴重。所以要想藉「聯防」兩字、團結直系勢力、預備達到武力統一迷夢、卻忘記了割據一省式的聯治、尙不得國人同情、何況兼併數省的聯防。河南幾個土匪尙不能剿平、何況關外的勁敵。聯防雖熱鬧、未必眞能替吳秀才增長威風啊。

王占元曾發起長江各省聯防、做過長江盟主、能夠牢固地盤沒有。聯防的作用固然在向別人示威、其實也因爲內部快要破裂、所以想藉「聯防」來維持。那麼結果也只足以表示軍閥團體的弱點吧了。

(霞)

大號
仙女牌香煙
優美中之拾伍種大特色

烟盒堅固　烟灰純白　烟口圓正　烟價低廉　烟紙淨潔　烟包文雅　烟氣芬芳　烟製合法　烟葉精選　烟裏五重

烟味和順　烟枝加大　烟質純良　烟色光潤　烟絲金黃

上海永泰和烟草股份有限公司告白

九時至十二時止　本埠函詢病況恕不覆答

著　備齊德國專治下疳、梅毒、淋濁、橫痃等各種特效新藥　每針一元功大效速立可斷根

一分不可不讀的良書　總發行所　中法學堂北一號

地方新聞

●魯法政學校招收女生（濟南）

濟南函。日前法政專門學校招生。曾有女生三人向該校報名投考。校長孫水平以現在山東尚無男女同校之例。不敢擅主。當令該生先將像片留校。容向教廳請示再行解決。昨該校接教廳訓令允予男女兼收。以開東省男女同校之先河。但其資格。仍必具有同等學力。方能應試。該校長奉令後。除傳知該生前來應試外。並擬出示佈告。招收女界之有志向學者云。

●山西平民工廠之黑暗（太原）

山西省會城隍廟街。有平民工廠一所。內容極爲黑暗。窗戶緊閉。惡臭刺鼻。工人排列兩行。面色黃瘦。衣服破爛。且具驚恐的氣象。其製襪紡織等廠工人尤苦於製鞋廠。棗園工人完全裸體。臉上汚穢。形同鬼怪。廠內一概費用外還有餘積。棗園即是廠內餘積所買的。工人直接談話據該廠某工人云。每日除吃飯以外。幾乎沒有休息時刻。所吃多係臭敗小米。且不得飽。倘若有絲毫不對處。即被領班毆辱。終朝不許出門云。

●土匪行刦之慘劇（漢陽）

漢陽縣屬之平坊地方王某。年逾七十。家饒富。爲該處之冠。匪人涎之甚久。本月初二日聞匪將至。其屋旁有小圩。近接圍溝。王遂將圩挖開。四面皆水。意絕匪路。一面遣家人他避。己則恃其年老。獨守門戶。迨晚間匪至。執王拷索藏金。王以貧對。乃投溺糞窖中。上下者數次。王堅不認。匪愈怒。遂將鞭砲遍纏王之身上。然後燃放。登時氣絕。復焚其房屋而去。迨縣署聞訊。派隊趕至。已杳如黃鶴矣。

●請闢新北門之部批（鎭江）

丹徒縣公民王燮等。因丹徒縣附近城濠北水關一帶。官地營產。異常荒蕪。擬開闢新北門馬路。曾誌前報。玆悉張知事以此事關係重要。並於近日召集十八市鄉董事暨鎭城各士紳會議。均以事屬可行。惟此項經費。約需二萬金左右。一時殊難籌此鉅欵。故頗爲躊躇。而王等復於前日呈請張知事。遴派一籌備委員。以專責成。一面并與鎭地鉅商某某等接洽。要求暫墊此項費用。以成美舉。現正在積極進行。尙不知能否即日興工。又王等爲力謀成功起見。除具呈內務部外。並曾具呈農商部請求核准。玆將農商部批錄下。呈悉。當經據情咨請內務部核辦去後。玆准復稱查此案前據王燮等呈請前來。當以該公民所請於地方大有裨益。應由江蘇省長核復後。再行辦理。業由本部咨行去後。尙未准復。玆准咨同前因。相應將本部辦理情形。先行咨復查照等因。合先批示知照云云。

●搶案逃犯在鎭緝獲（鎭江）

鎭江南門更樓巷及城脚根居民某某等三人。上月曾在揚州頭橋八江口地方糾衆搶刦居戶。事後逃回鎭。昨經江都縣知事公署偵緝隊。購線携文來鎭。將三人一併拘獲。帶揚歸案訊辦。臨行時並用鉛絲將三人手心穿通。以防逃逸云。

●金山嘴颶風毀壞重修（金山）

金山嘴海塘前經颶風損失頗巨。前經省委前往勘估。所需洋四萬元。詎近又被風襲。所需不貲云。

●持刀傷人私行了結（寗波）

鄞縣江東石歲台跟顧家橋十地方。有林辭桂者。前清充當公署書吏。近與二區署某巡官如兄若弟。莫逆異常。因之寗踞敲詐。無惡不作。隣近居民。恨之切骨。本月六日下午七時。有開設該處之荳腐店主陸寶實。飯後無事。與隣居閑談言語之間。有許林某短處。適爲所聞。致兩相口角。詎料陸某頗有武力。林某不敵。遂入內拿柴刀亂劈。陸某不及避鋒。致頭頂被刀砍入寸深。血流如注。旁觀者多抱不平。幸身體强壯。未致暈倒。急奔該管署控告。由沈巡官畧訊一過。着一巡士偕同傷人至林宅傳人。而林某已逃遁無踪。陸某帶傷復至該署。沈巡官云。你可直到法院控告。本署不受理等語。後由周某爲息事寗人之計。出面調停。一面陪傷人至百丈街陸銀華傷科處醫治。一面着林某陪禮。陸某答以無容陪禮。祗要標紅一張。以洩衆怒。而明是非云云。遂由林某標紅了事。

●三中更委新校長（松江）

松江反對三中舊校長林某。敎育廳已委張樹勳充任。但張本任松江縣勸學所長。故不願辭去本職。已將敎廳委任却回。聞松人士現運動張兼校長。

●夥刦猪船盜案已破（蘇州）

吳江縣屬盛澤鎭。正大豬行主周某。前月二十一日。由蘇鄉賣豬歸。隨身携帶貨款大洋五百十六元。舟經吳縣尹山鄉屬之花涇港中。突遇盜船一艘。躍出盜匪十餘人。均各手握凶器喝令停船。過船搜索。將周某隨身所帶之貨款五百十六元。悉數刦去。事後失主分報廳縣。請求嚴緝贓盜。水警周雲生廳長據報後。立即委派第三區。駐防吳江縣屬之第十四隊長仇雨田。督率巡官徐斌元帶領水警。購線分頭緝捕該案贓盜。該隊長等均皆改換鄉曲服裝。親自帶領水警分赴附近蠡墅溪上郭巷橫涇等處私行緝訪。玆悉該隊長等。近據眼線報告。該案係葑門外附郭大蕩裏網船幫中人所幹。仇隊長隨即不動聲色。率領水警馳往大蕩裏一帶訪查。昨日（八日）傍晚時果該處漁網船拘獲蔣金寶徐彩壽二名。均係本地鄉人。隨身搜出大洋五十三元。金戒指數隻。係閶門內西市天豐鋪牌號。併計約重一兩。並在漁船內抄出兇器數件。該隊長等隨將所獲漁船一艘。徐彩壽蔣金寶二名。連同金飾銀洋凶器等物。一併帶至吳江提案研訊。蔣等直供夥刦周某貨款不諱。并供當行刦時同夥共有十一人。均係大蕩裏漁人。現在其餘九人並未避匿。仍在本地居住。伊等且云。夥刦客船已非一次。該隊長等據供後。以該案尙有九盜未獲。既供並未逃走。故該隊長等今日仍帶領水警。仍至大蕩裏一帶緝捕餘盜矣。

●奬券業門市蕭條（蘇州）

蘇垣自前年奬券盛行以來。閶門外觀前街等處。奬券鋪絡繹增設不絕。一般煙紙小錢鋪。鑒誕可獲鉅利。年來兼賣奬券。尤以閶門吊橋之李源昌裕中等數家。營業獨盛。莫不戶限爲穿。主顧擁擠。自晝至夜。詎自前日報載。政府明令嚴禁奬券之後。迄今甫隔半旬。影響所及。而城內外觀前街吊橋境各奬券鋪之門市。已來莫不營業冷落。門可羅雀。一般兜售奬券之攤客。雖居售者敝。分頭兜售。然煌煌禁令。信用早失。故亦問鼎無人。終難銷售。默察現狀。月前官廳雖未實行嚴禁。然信用喪失。已不禁而自禁矣。（九日）

上海河南路 老巡捕房對門

趙同春堂

最老牌最靈驗

烏雞白鳳丸　小兒回春丹

本堂開張四十餘年、老牌子、方良藥美、膏丹丸散、批發各項、格外克己、遠近咸知、其 烏雞白鳳丸小兒回春丹 尤驗特著、久蒙各界歡迎、登報表揚也、婦女身弱、經期不調、白帶淋流、肝氣心跳、及一切胎前產後、諸般虛損、服 烏雞白鳳丸 思食安眠、百病消除、日見康健、小兒慢急驚風、痰喘發燒、肚痛、一切危症、服 回春丹 安痊無恙、誠 婦科兒科之神聖藥品也

百餘年老字號歷代祖傳搜滅花柳元祖

廣東洪桂昌天下第一白濁丸

此丸專治五淋各症即食即好銷流千萬有多　每瓶一元

此柳皇藥 扶元搜毒膠　單料五員　雙料十員

此膠專治五淋府疔痔漏橫痃魚口便毒楊梅墜毒不拘墜由大小二便出淸內毒古今第一之聖藥

鵝喉散一元　骨痛丸一元　臭狐散一元　補身生水丸五角

省港佛江澳河南各字號　上海虹口東武昌路門牌六百一十五號開張

三星實業工廠

電光牌毛巾之五大特色

一 塞漏卮　原料各物 權自栽植 概用本國 利不外溢

二 裨衛生　質地柔軟 既能潤膚 毛絨綿密 又可拭垢

三 便餽贈　紅擋鮮艷 裝璜美麗 光彩耀目 色澤潔白

四 備物美　織用電機 較舶來品 樣用新法 過之無不及

五 價值廉　志在愛國 不牟厚利 振興實業 但求推廣

商部註冊　禁止假冒

設立上海閘北寶□　廠

時疫痧症　藥到病除

經售　鎭江屈臣氏大藥房　蘇杭普太和大藥房　南京全球大藥房　汕頭會雲商店

總發行上海虹口仁智里二弄廿三號　陳洪就授　男少洪謹製

應時國貨

△雙妹老牌超等牙粉▽

此種超等牙粉乃選最幼潔之粉質加入著固齒之藥料配以除蟲降火諸品參以化學新法製成常用之內則疲憊者能令夙垢與積穢全消保無牙痛及牙枯之患而瓠犀含玉齒頰凝香猶餘事耳　大罐三角　小罐二角　紙包每包五仙

◎雙妹老牌雪花膏◎

此膏香滑而不膩秋冬手足爆拆面皮縐裂常以此膏搽之無不奏效誠修容之妙品也

價目　紅色 大號五角 小號三角　白色 大號四角 二號二角半 三號一角半

總發行　上海南京路　交通路　杭州　太平坊　南京下關　廣生行啓

潮惠醫院　醫事啓

本院設在愛多亞路孟拉納路口斜向院內敞寬空氣淸新兼設病室最適夏令患者之住院專治花柳皮膚新老白濁兼擅長療治肺癆悉應用科學的無痛打針凡患以上所記諸症者祈到本院一試方知本院之非虛言也

注意　剪下此廣告到本院求治者不收診費　醫學士袁飲湘白

瘡

宜服六零六

素稱神效　則後可達實在之效驗本藥房所發行六零六內服聖藥淸血解毒

如楊梅結毒瘰癧疳痃瘡瘍風疔下疳赤淋小兒胎毒白帶亂經婦女血熱凡屬火毒諸症服此即能淸源正立

瘡之有爲患弗論大小莫不蘊質故醫治之法必先以消毒入手

又製六零六藥膏一種專治一切瘡毒皮膚潰爛但以此膏按法搽敷不論如何輕重莫不靈驗奏神效

六零六內服聖藥　每瓶大洋一元七角五分　外搽藥膏　大盒一元　樣盒二角

上海四馬路太和大藥房發行

鹽業銀行廣告

本銀行收足股本五百萬元公積金二百念萬圓盈餘滾存三十二萬九千餘圓辦理存放匯兌及其他銀行一切業務總行北京 分行號 天津法界八號路 上海英界北京路 漢口英界一碼頭 香港德輔道 南京下關惠民橋 揚州左衞街 杭州 珠寶巷 信陽州信陽車站 周家口 新街 其餘各省會商埠均有通匯機關　上海分行經理室營業室電話中央三三七九六七

寗波公濟藥棉紗布廠

本廠特聘技師精製醫用藥棉（又名脫脂棉）棉絲長吸水速功用勝于舶來品售價從廉另備樣包專贈醫生試用函索立卽寄奉

經售處　五洲 中英 中西 中法 大陸 華瑞 太和 先施 羅威 南洋 華西 天濟 全球 英華 美華 華英 伯庸 濟華堂 老德記 考仁濟 攝香廬 各埠各大藥房均有出售 美界愛而近路公濟廠發行所啓

廣東種德園著名夏令要藥

本園監製夏令國貨藥品靈效超羣久已遐近馳名前經農商部國貨展覽會嘉獎一等足見藥料眞誠寔非虛語玆將要藥路列以備諸君惠顧有所問津如蒙同行批購取價格外從廉

（價目）每枝一角半　大號二角半　二號二角　三號一角半　四號一角

十滴痧藥水 大一角 小五分　救急濟衆水 每瓶一角 辟疫消食　種福丹 諸葛行軍

此丹乃自製國貨功效勝於仁丹大包一角小包五分　臥龍丹 時症　白痧散 八寶紅靈丹

麝香散 以上每瓶一角 五分　痧氣丸　奪命丹 每瓶一角 飛龍

珍珠 三角 百勝散 大瓶二角 小瓶一角　午時茶 每盒二角　甘露茶 每包分志 苑

神𦉴 每塊一角 萬應 如意油 每瓶五角 二角 一角 小五分 止血止痛　玉樹神油 大瓶

一元中五分小二角創製如意油精大號二角半二號二角三號角半茄楠辟瘟香一珠花每串一元素五角茄楠辟瘟香牌每塊二角化痰止咳橘紅半夏露每瓶一元止咳藥茶每盒五角每包一角薄荷氷薄荷油批發公道○外埠函購立即回件以上各藥難以盡錄另備丸藥全集函索即寄總發行所上海河南路老巡捕房對門種德園老藥局電話中央五一〇六號

感謝德醫鄭邦彥先生

鄙人久患目疾幾致失明百方醫治未效經鄭邦彥先生診治半月赤砂諸恙次第蠲除先生眞科聖手不獨時症霍亂花柳等科擅長也爰登民國……上海河南路十二號……

君欲照滿意相片請到上海南京路雲南路口
中華照相館
物美工精 招待周到

青年會日校分設初級職業中學之特點

(一)注重實用 學科注重實用適應社會需求務使青年學有專長(二)學年縮短 舊學制高小一二三年及中學一二年之五年課程在四年內完全畢業按照新制初級中學職業科辦理特別注重中文英文算學圖畫四門(三)學費低廉 每學期僅取學費十二元(四)插班容易 凡高小學生不論其原在何級均可插班(五)易謀職業 凡在本校畢業之後以其學有專長即可得月薪至少四五十元之位置即在修業時期亦能隨時謀相當之職業(六)地點適中 校舍寬暢空氣清潔校址即在法租界民國路適當華界及租界之中心電車可以直達交通便利

有志向學者從速報名額滿不收 報名處四川路青年會智育部

附告 本校附設宿舍可容二十人宿費連全膳每學期洋五十七元半膳十五元額位無多欲定從速至第二夜校一切手續均照本校原章辦理報名付費仍在四川路本校俟排班既定即入分校上課特此附告 校長朱樹翹啟

上海青年會日夜校詳細廣告

本日夜校注重商業科學現分為四大系(一)銀行學(統括銀行管理法國內外匯兌銀行計算實業經濟學公司經濟學)(二)市場貿易學(統括進貨法銷貨法貿易管理法廣告)(三)會計學(統括商算初級簿記高級簿記初級稽核法高級稽核法)(四)書記學(統括打字縮寫及高等商業英文文法尺牘)此外尚有營業管理營業組織事務所管理以上各種課程從初級學業後以兩年畢業洵為投時利器茲經敦請美國哈佛大學畢業商務書館編輯所代理總編輯鄺光林君及美國哈佛大學畢業黃柏鈐君為主任本學期先從夜校著手候辦有成效日校亦即實行有志者從速報名遲恐額滿欲索日夜校章程全者納郵票五分日校或夜校單行本均三分

祈注意(日校)(報名)即日起納費一元(招考)陽歷九月十一二號(收費)四五號上課六號(夜校)(招考)陽歷九月十一二號舊生九月一號起收費上課十八號

四川路百念號校長朱樹翹啟

新發明
耐洗濯
A.B.C.
最輕爽
上等的
內衣
短衭

乃用本廠新發明一種ABC(離悲思)布所製成的。可作常服穿。很好看的。趨時式樣。男女各界適用。

秋季唯一內衣也。

上海中國內衣織布廠製造 麥根路S六九九號 電話西二九二〇號

本埠永安公司、先施公司、外埠如北京 天津 廣州 香港 汕頭 廈門……等處之各大洋廣貨店均有出售

中式男裝內衣之一種

空前絕後

川邊

正券

一券三次開獎

一天開完
有三個
正頭獎

頭獎至十獎均有三次的希望 頭獎至十獎三次都有上下附獎計有一千七百餘張 中獎一券共有一萬數千張之多 又有末一字末二末三末四字前四字的優點 定本月二十八日准期在上海開獎風雨不更

先施公司大減價廿一天

七月十六日起

各貨略列如下

法國單氣人愛情香水
巴黎名廠上等香水
花旗名廠上等香頭水
法國什味上好搽面香粉
美國玫瑰香肥皂
老牌白衣人面香粉
法國大號紅盒牙羔
老牌上等雪花膏
老牌大號加士連頭水
老牌二號加士連頭水
名廠新花華絲葛
新式鐵機緞
閃色絲槍絹
緞條塔夫緞
新法印花緞

時款金花緞
花旗什色柄冲綢女傘
十五寸全白夾邊手巾
全絲加重女庄長統絲襪
西式綫頭特別長統女絲襪
男女庄絲光線襪
花旗全毛絨嗹帽
各款上等毡帽
印度加重時花絲手巾
紅嘜波蘿
花嘜白脫
大美沙田魚
各款餅干
各色洋酒

細毛花呢
彩條嗶嘰
全毛囒絨
長統橡皮雨鞋
什色緞外國女鞋
各款熱水瓶
福州漆器
運動器具
五金什貨
西式傢私
金銀首飾
金銀時表
雕刻象牙
眼鏡影相

寬根駱駝絨
閃花海虎絨
什色時花羽紗
白帆布橡底鞋
中國男女緞鞋
洋花磁盃盤
亞司令燈泡
科學玩具
銅床鐵床
花旗理髮椅
珍珠鑽石
中西音樂
電銀黑皿
光學材料

花色繁多不及細載

馬克思原著
傭工與資本
譯者預告
……爾之修訂及河上君之脚註較其他譯本完善特為譯出以供研究馬克思學者之參考
譯者徐蘇中預告

本埠新聞

護法議員被毆之眞相

▲吳景濂橫暴至於此極

本埠愷自邇路國會議員通信處。昨接京中寄來報告云。本日衆議院開會。護法議員因法律問題未解決以前。暫不開會之約。先擬全體赴院質問。詎知吳景濂等密布軍警。誠恐人多衝突。遂舉代表方子傑梅寶璣關棣梁星五等四人。先乘汽車前往。被門兵將代表及司機痛毆。不得已退後。乘車步至所布之散兵線前。當被守衛兵遮攔。四代表出名片要求面見吳景濂。守衛不許。經徐清和將名片交守衛追其傳達。當時四代表卽在門外守候。徐清和卽進議場。登台向吳景濂聲明暫緩投票。先行發言。並勸告吳景濂將四代表請入客廳。亦不致有何妨碍。倘如輕視不理。恐多數法同人憤激。羣來質問。乃吳景濂竟指揮在場之解職分子。首將徐清和痛毆。並推出議場門外。又由議場後門進來便衣打手數人。將徐拖出。又大打特打。彼時有直隸議員呂復。遵照吳景濂密計。提出徐清和李爕陽二人懲戒之動議。解職分子多數附議。當由李爕陽登台。畧謂徐清和正在台上發言。旣被毆打。更有提出懲戒者。究竟何所根據。正在發言。又有解職分子追到台上。將李毆打。推出場外。嗣有楊時傑發言。謂法律問題正待大家設法解決。萬不能有人說話。卽加毒毆。乃有黑龍江議員曾倘。第三屆議員之葉成玉。首先將楊推倒。手足交加。衆又蜂擁聚毆。所以楊之被毆。較徐李二君皆重。後亦推出場外。將門封閉。衆兵把守。徐李楊三人在休息室憤極。至議場門外高聲質問。吾等爲出席議員。有發言權。有自由之主張。有投票權。據何種法律打之罵之。不准主張法律。而并將發言投票權剝奪。驅之場外。相持甚久。不得已出院。四代表聞之大憤。而護法議員大多數尙候代表之信。及聞信之下。共憤其野蠻行動。有甚於袁氏時代。羣擬赴院還打。經徐君及解職議員何雯善言安撫。遂未去。一面函告黎元洪。一面通電全國。並將徐李楊三人打傷處急爲療治。大衆含淚忍痛而散。

江都縣公團歡迎總統

江都縣敎育會商會農會。昨致函國會議員方君袁如云　孫大總統堅持護法。備嘗堅苦。此次來滬。聞各公團預備開會歡迎。敝會等日前分別開會。僉謂孫大總統功高德重。愛護民國。無微不至。自應加入大會。以表欽仰之意　除公舉省議員楊士香。邑紳毛宗蓁二君屆期赴會外。特另具公函。新代向前途接洽一切云云。又聞本埠蘇民自治會。昨由籌備幹事會。發出通函請幹事員公推代表亦加入歡迎大會云。

京綏路救路代表談話

▲路員救路運動經過……交部武力干涉眞相

京綏鐵路路員等前以請求交通部取消太康洋行亡路合同一案。觸怒高恩洪。致以兵力包圍路局。禁遏風潮。並將總代表林競江顧珍幹事顧文光三人通緝拿辦　迭誌各報。案內之林顧兩君。業已到滬。昨與國聞社記者相晤。據其所談種種。特錄於下。

▲鄭重之聲明　據林競君宣稱。京綏路同人此次之運動。純爲愛國救路起見。事本良心之主張。暫無別種之作用。當局方面。以卑劣之手段。欲移轉社會之視線。巧詞羅織。妄相誣蔑。或謂爲交通系之陰謀。或指爲黨派之利用。實則同人此舉。絕不含有絲毫傾軋誣陷之私。試閱亡路合同之原文。及同人反對之理由。卽可知之。此不能不望各界切實注意　方不致爲政府宣傳所惑。使同人於運動失敗之後。傷蒙不白之冤　至於鄙人(林氏自稱)個人。則以曾游新疆各處。早昔持論。謂須延長京綏路。以開發西北之富源。足以解決內地許多麵包問題。故自個人言之　可謂爲爲西北主義奮門。於黨派關係。可謂絲毫無涉也。

▲合同之關係　京綏路負債共三千六百餘萬。日美比等國皆有之。尤以日人爲多。負美國太康洋行爲一百八十三萬五千八百美金。本年六月間。交通部與該行代表簽定展期付欵合同。有洋行可以舉荐會計。及每日照付四萬金元。以及查閱帳目各欵。同人以爲本路負債甚多。欠太康洋行之數。不過一百八十餘萬美金。今卽放棄偌大利權。設他方之債權者援例以求。其將何以應付。此其一。本路一年盈餘。不過百餘萬。今該行每月卽扣去四萬美金。將何以應付別種債權之利息。此其二。監督會計。不異監管全路。主權喪失。所關太鉅。此其三。因此之故。同人迭開員司工人大會。議決請願政府打銷是約。蓋以其關係過大。勢難默爾也。

▲當局之態度　同人旣議決作救路運動。乃公呈局長。轉呈交通部。請予打銷亡路之約。呈上兩星期。迄不得報。而高恩洪對人表示。則深不以路員過問此事爲然。謂此係政府交通政策之一。且欠債還錢。理所當然。至外人監管一層。中國路政。積弊太深。得外國人監管。亦是好事云云。同人聞此議論。自極憤慨。乃於八月十九日再開大會。公議對待之策。

▲路員之苦心　十九日之會。同人有主罷工以爭者。但僉謂罷工犧牲太大。往者爲反對局長陳世華一事。曾罷工一週。公家損失二十萬。商人受虧。則尤不可算計　再四討論。乃想出一種消極抵制之法。宣告脫離交通部　冀於維持本路交通之中。仍寓督促當局反省之意。其用心良苦。乃竟以此攖當軸之怒。蓋中國五大鐵路。而四路皆以外債關係。不能由政府指揮自如。今並此一京綏路。亦復不受交通部之節制。則該部直無事可辦矣　同人旣宣告脫離交部。仍於二十一日集合六百餘人。向國會府院請願。極豪各方面贊許。

▲高壓之手段　方京綏路風潮之起也。國立八校以索薪運動與交高衝突。亦恰在是時。高氏應付爲難。已有知難而退之心。乃洛吳壓電。令其非將此兩事結束不可。高以退旣不能。決意以高壓政策。加於同人。二十二日。鄙人已據知友相告。謂當局將不利於吾人。乃於二十二日倉卒避地。至二十三日早。果由路政司長趙德山。帶保安隊一百餘名。憲兵二百名。馬隊三十名。便衣偵探數十人。馳至京綏路局。團團圍住。飭令各員司。有反對交通部者簽名。當此暴力之下。自無人敢作此强項語。於是當局之政策成功矣。同時一面派兵赴路上監押司機開車。以免罷工。一面派憲兵搜捕鄙人及江顧兩君家宅。鐵鍊繩索。悉爲携帶。幸三人先期避去。得免於難。然至今本局及沿路仍在武裝戒嚴之中。三人家宅。亦全被看守。眷屬均失自由。復由交部通電沿路軍警嚴拿鄙人等三人。指爲運動罷工。有就地正法之語。并通電各路嚴緝。至二十五日。三人方繞道出京。

▲今後之希望　林君謂京綏路之存亡。非一路關係。乃全國利害所繫。今後仍希望各界於救路運動。予以同情。力促北京當局之覺悟。取消失權之合同。則三人一身之進退。直無犧牲之足云。南中民氣發揚。當必有起而大聲疾呼者。至當局之濫藉暴力。非法逮捕。事關人權。想社會公論自亦不能容許也。

銀會責問九六庫劵失信

本埠銀行公會爲北庭不發到期九六庫劵利息。昨致北京銀行公會一電。責其不向北庭積極交涉。電文如下。

北京銀行公會鑒。九六庫劵。原係抵還鹽餘借欵。上海方面本無關係。嗣因借欵各行向上海推銷。以致流入社會。現在到期利息。延不照發。國信喪盡。固不待言。但此項庫劵。因鹽餘借欵而發。持劵人對借欵人尤爲切齒。竊思鹽餘借欵。京行居多。貴會爲何置若罔聞。不向政府積極交涉。上海方面因票價日跌。市面牽動。各法團紛紛向敝會質問。實難對付。務乞卽速明白宣示。以安人心而維市面。滬公會佳。

敎育會電請立禁彩票

滬上自獎劵發行以來。迄今不下數十種。藉名歛財。蠹國病民。莫此爲甚。近因輿論反對甚力。北庭始於本月二日命令禁止。然本埠發行依然。市賣如故。江蘇省敎育會昨又特電各當局。請立卽禁止。如下原電。

北京國務院內務部司法部農商部敎育部。南京韓省長齊督軍。龍華護軍使鈞鑒。明令禁止奬劵。方謂積年流毒。藉可廓清。乃聞劣商運動展期。政府亦有允准之風說。似此去惡不力。旣無以杜愚民希圖僥倖之心。且將益長奸徒藐視政令之漸。輿論至爲詫駭。應請立卽一律禁止。以挽頹風而革敝俗。江蘇省敎育會佳。

治江會中之南漕築壩問題

▲提第一次滬會決案付議……如皋靖江代表竭力反對

治江會在甯開會。爭執頗烈。至今未見結果。昨接該會代表某君來書。報告開會情形甚詳。茲錄之如下。治江會開會數日。毫無結果。其爭執焦點實在南漕築壩問題。此項問題。前在滬總商會開第一次大會時。卽起爭議。終以電省阻止南漕築壩爲下台尾聲。此次二次大會。會期三天。本月五六兩日大會。爭議甚烈。終以無結果而散。兩日會議。其最堪記載者。爲如靖兩縣代表之爭議。如皋代表湯景槎。謂本席爲尊崇本會起見。一再提出動議。請大衆對於本會議決案。能否發生效力。詳愼討論。張相謂若自身尙不能發生效力。試問此種團體卽遲就成立。本會以外五十一縣之人民。能否保其不生異議。且本會之進行。是否應將計劃訂好。經費籌足。然後實施。方爲正辦。今會未成立。卽先堵南漕。是何用心。崇明代表龔廷鶚謂本會議決案。業由主席執行。至對外不生效力。本會無强制之能力。靖江代表張櫰劉魯璜及如皋代表張相。謂對會外不能發生效力。對會內應否發生效力。例如本會江陰代表鄭立三。在滬會宣言以堵南漕爲江會惟一政策。是會內分子。已不尊崇本會議決案。况對會外。龔又謂靖如兩縣代表。一再以議決案爲爭議之點。究竟用意何在。如皋代表方家珍答謂。我等所以謂議決案不能發生效力。爲爭議焦點者。乃爲滬會議決阻止南漕築壩。不曾做到。危害兩縣田廬。利害切身。不能不對於此點力爭。常熟張隱南謂南漕築壩。利在個人。害在常熟地方。本席極爲反對。應請主席對於滬會成案。繼續討論。主席謂本會經兩日爭議。迄無結果。大綱猶未能通過。現在江陰靖江如皋三縣。合提出兩個修正大綱草案。應合並討論。今天時間已不早。可否每縣各舉審查一人。俟審查終結。三個月後再開大會。方家珍謂如靖代表對於江會。均認爲有成立之必要。凡江會開會。應全體出席。並提出修改大綱草案。但試問鄭立三今日能否當衆宣言。嗣後不以堵南漕爲治江惟一政策。則靖江如皋卽可遵從主席意旨。推出審査員。若立三不能照此宣言。恐江會成立之日。卽靖如疆土被宰割之時。如皋代表率爾順從。恐歸無以見家鄉父老。靖如常熟三縣代表相繼發言。謂主席能否對於阻止堵漕加以保障。主席答謂我在臨時主席地位。不妨作此表示。而在行政長官地位。不能預定辦法。靖如代表遂宣言代表等受地方四法團及鄉父老之委託。本有範圍。如不能阻止南漕築壩。卽不能列席治江會。至審查須電致本縣法團解決。現時只好暫告退席。治江會遂以不結束作一結束矣。如靖代表散後。卽分電本縣法團。數日後當有一種宣言發表云。

又函云。長江下遊治江會。阻止叚山築壩案。討論三日卒無效果。如皋旅滬公民范敬五等。以事關如皋一百數十萬人民生命財產。特邀旅滬同鄉聯名致電韓省長。言以皋人之生命財產爲重要。勿失治江之本旨云云。聞該項電文已推章捫生姜嘉咸起草。俟同鄉會議決。卽行拍發抗爭云。

閘北增收總捐之解釋

滬北工巡捐局昨以閘北市民對於該局整頓總捐一事。發生誤會。特致函閘北地方自治會及商業公會。辯正事實。函云。本月八日各報載有閘北市民在五路商界聯合會開緊急會議。對於敝局此次整理總捐。多所誤會。內有初次籍名整理。近則又加一成等語。深堪詫異。查敝局此次整理總捐。自夏季起。按照最近房租核實稽征。於原定住戶六厘鋪戶一成之章。並未稍有變更。曾經通告周知有案。此外并無再加一成之事。總捐爲敝局大宗收入。所有滬北慈善敎育消防及一切道路工程經費。全賴此欵挹注。關係重要。深恐以訛傳訛。妨碍捐務。用特檢同通告一紙。卽希查照解釋。以免誤會而維市政云云。

商總聯會合併漸成事實

北山西路唐家弄兩路聯合會。近以各聯合會函覆贊成合併者。幾已一致。昨午特開會議。公決擇期開會。擬假總商會常會室。推張振遠携帶正式公函。向該會宋方兩會長接洽。一經許可。再定日期。印發通告。邀齊全埠各聯合會。先開茶話會。根據四原則。討論合併手續。按步進行。以期早日統一。正開會時。又接四川路等聯合會函告贊成。大致謂大札敬悉。貴會建議合併兩總會及四原則。敝會展鄙之餘。極端贊成。願附驥尾。一俟開會有期。準推代表出席與議可也云云。餘如百老滙路聯合會亦曾開會贊成。惟向居中立。未便有所主張。一俟聯合會成功。卽當正式加入。總期各聯合會對於此次合併。開誠布公。平心商量。務獲實踐。一洗我商人無團結力之差恥云。尙有天潼福德漢口等路聯合會亦均贊成合併。卽日函覆原動者云。

各業勸募商團基金之踴躍

上海總商會爲募集商團華隊基金事。曾向各業接洽。連日由委員會交際科。分投探詢各業之狀况。茲悉各業領袖。自接得總商會公函後。與各本業說明商團與商人有密切關係。當力爲贊助。故咸願擔任分別勸募。聞各該團體已有組織。且極熱心。其數甚鉅。目下各業均在極力進行。大有不甘居後之槪。將來結果。必有可觀云。

調查各業票據之組織

北京財政部對於編訂票據法一案。已由修訂法律館委派專員王鳳瀛來滬調查各業票據情形。上海總商會宋方兩會長。以歷來工商界所用種種票據。因無法律規定。甚不一致。亟應詳查各業習慣。聯合銀行錢業預先研究。近已函由該兩業領袖盛竹書秦潤卿二君。會派專員組織委員會。預將各業票據習慣詳爲討論。編就草案。而交該專員帶同備考云。

稅則會議加一英代表

前北京鹽務署總稽查員大萊君。將於十月內由英來華。加入英國代表團。參與中國海關稅則會議。

宣布存典省欵抵借內容

江浙太湖工程局。將蘇省存典省欵託蘇財政廳抵押一事。經旅京江蘇參議員秦錫圭等電請韓國鈞宣布內容。曾誌前報。茲聞蘇議員張敬垣接韓復函。宣布該欵係向吳縣田業銀行抵借六萬元。定期一年。月息一分二厘。原函如下。

敬垣先生大鑒。頃准艷代電。以太湖局挪用存典省欵。不能承認。請將財廳抵借契約撤消。或宣布內容等因。查此案前准蘇浙太湖水利工程局王督辦來函。以工費無着。派員商准嚴廳長。以蘇屬存典公欵數十萬元。向商界抵借數萬元。本息由廳担任歸償。嗣後函知。已向吳縣田業銀行抵借銀六萬元。以一年爲期。月息一分二厘等語。查湖局工程。關係江南水利。經常費兩省分籌。近因財政奇窘。久未照撥。不得已在省設法商訂借欵應急。銀行借欵必有押品。暫以存典領據撥指擔保。自與挪用不同。特當時借額息率。雙方未經議定。故前電渾括其詞。非有所祕。現已立據交欵。計田業銀行借欵六萬元。定期一年。月息一分二厘。此爲暫時周轉計。舍此竟無他法。一俟國家經費有着。卽由財廳撥欵歸償。解除契約。似未便遽指爲濫支省欵也。除令廳速將此案指抵情形並抄契約底稿具復外。合先查案奉復。

豫人要求勦匪之覆電

河南旅滬商界聯合會。前以豫省土匪猖獗。致電馮玉祥請予痛勦。昨日接馮覆電。稱已次第肅清。與各方消息不符。姑錄之以覘其後。

河南旅滬商界聯合會鑒。陷代電悉。土匪猖獗。焦慮同深。念我難民。慇焉如擣。早經電飭各軍四面兜勦。現已次第肅清。知關錦注。特電奉聞。馮玉祥庚。

美按察使將赴津門

駐滬美公廨按察使羅平傑 Lobingier 本月間將赴天津集議。須留津十四日。何日起程。尙未定。

留日學生活動撥欵報告

▲貴州學生又連電呼籲

昨日又得留日學生代表在京寄來報告云。貴州留日公費生全體不過三十人。每月學費不過千餘元。去年以來。滙欵中絕。全恃借欵維持積欠。借發學費。已達二萬餘元之多。雖今春偶有五千元匯東接濟。然杯水車薪。無濟於事。加之年來經理。任非其人。妄爲浪費。不明學務。以致莘莘學子。呼籲無門。勢將斷炊。迭電該省政府求救。該省政府竟始終以籌匯二字了之。前派代表趙惠民返省呼籲。而荊棘徧地。不克前進。現雖有留日公費生代表。留京籌費。而所得有限。亦難爲濟。茲聞該省全體留日公費生。一面向政府提出哀請書。請政府指定的欵。速匯接濟。否則簡截了當。發給旅費。下令歸國。似此求生不能。求死不得之留學。實難忍耐。一面又請此次歸國代表譚勤餘傅少華等。向留京貴州同鄉呼籲云云。

胡家木橋辦理市政之權限

胡家木橋一帶。市政不完備。居民羣有煩言。並曾報告滬北工巡捐局。原希望該局設法。惟現經該局調查。該處並不屬其管轄範圍。昨特函上海縣公署請飭引翔鄉經董辦理。原函如下。案據胡家木橋商民先後函告該處路政失修及辦理衛生諸未完善等情。並據本局衛生處第五區事務所管理員以前情報告。卽經派員查看。確係道路崎嶇。河流穢濁。而清道路燈。亦尙缺如。無怪該處商民迭次請求。但查該處雖在滬北。而地屬引翔鄉。所有一切清道路燈學務消防等事宜。曾於民國二年間遵奉省令劃歸引翔港鄉公所接辦在案。敝局未便越俎代謀。而該處商民不明區域界限及辦事今昔之變遷。時來責備。應請貴署令飭該鄉經董。將應辦市政。力求整理。

魯省綠林巨魁在滬跌傷

國聞社云。山東綠林中資格最老。勢力最大者。首推范明新。范氏雖在綠林。素著俠義。茲聞范氏於昨日下午在某君寓中。跌傷腿部。送往醫院診治。因受傷較重。醫生令其住院云。

俄災振濟會之尾聲

▲已在哈爾濱辦糧運俄

本埠某機關昨得辦理俄災振濟之王葆眞來函。謂俄災賑濟會上海部事務。已完全告竣。業在哈爾濱辦糧兩列車。運往俄國災區散放云。

甯波急振大會之猛進

▲今日開大會……電各地乞賑

甯波旅滬同鄉會因甯屬颶風爲災。特於今日下午二時開甯波急振大會。已誌前報。茲聞該會以此番災情過重。若單就上海一埠募捐。恐車薪杯水。無濟於事。昨特致電漢口。天津。北京。營口。蘇州。杭州。福建等處甯波旅滬同鄉會乞振。其原電云。(銜略)甯屬各縣三次颶風。均遭大害。災情奇重。爲數十年來所未有。本會疊接各縣函電紛紛告災。廬舍大半淹沒。田禾化爲邱墟。同人等回顧家鄉。能無惻然。爰特組織甯波

專門醫治　唐拾義咳丸

欲救婦女危急大症者注意　女科醫聖丸

杜靜仙夫子救治確有回天能力 欲保生命者 姜雋元謹啟
……章此券一張及隔年券亦可換取圖書特此佈聞

急振大會。准九月十日下午二時在本會演講廳。開會籌商辦法。惟滬上年來商業凋敝。呼籲力竭。不得不求將伯之助。貴會誼屬一脈。拯災濟難。具有同情。爲此仰懇貴埠同鄉諸君。協募捐振。源源滙寄。使吾鄉無數災民。共沐大德於無旣。不勝迫切待命之至。甯波旅滬同鄉會朱佩珍虞和德王正廷叩佳。

各界籌募潮汕災振廿九誌

旅滬潮汕風災籌振處。續捐振欵如下。紗業公會項惠卿君南北公茂協辭和號內印偉丞君各一百元。周曉滄君元昌紗號陳性良君各五十元。朱增之君朱叙維君徐永炎君陳馥昌君華幹臣君各三十元。鍾賓山君毛鑑淸君高蓉生君沈景賢君各二十五元。范雲龍君永德號各二十元 乾大號十五元。蔣勛君高秉文君張鑫三君任性涵君德興染廠錦生祥瑞和號振成號久和號徐容仲君源成號興盛號元豐號振源號楊萬順號謝忠禮君承德號瞿鐵珊廣餘號立盛祥號吳滙康號裕豐染廠顧康號王桂卿君志成號怡興號沈伯琴君寶源號楊泰升和豐號趙愛仁君大順隆號各十元。郭秉衡君迫永康許逢留君南昌號諸良錦君張松筠君俞君欽君大生昌號無名氏華壽生蔡驊芳君各五元。勉力子二元。又德順仁記行捐助藥品二十包

鈕傳善悄然來滬

鈕傳善日昨輕車簡從 悄然抵滬 談翰鄂傳遞。鈕因任內財政款項。發生問題。經法院判決處以五等有期徒刑。北京法警亦跟踪到申云。

美國女畫家來華游歷

大陸報云。美國著名畫家勃拉蘭夫人。爲研究東方畫學及其他問題。游歷中國。刻已到滬。夫人年已七十。有其子同行。勃拉蘭夫人近曾游歷意大利西班牙及法國。攷察各該國之農業情形。現將由上海赴北京。

韓人同盟會在滬集會

世界韓人同盟會昨在法租界行開會禮。到者有日本・朝鮮・俄國・爪哇・香港・中國・美國・各地韓僑。約二百餘人。首由韓國同盟會會長張南裕演說。畧謂韓國今日有如許人在此出席。實可爲我韓國慶。韓國之於今日世界實有獨立之必要。吾朝鮮人當以正義繼續奮鬥爲妙云云。演說畢。卽散會。

日航商在滬建大船塢

日本郵船會社以北美印度各埠來滬之郵船。其載來之棉花鐵材苧蔴等貨。卸去常須一週。方能濟事。極感不便。久欲在滬另造一新大船塢。苦無地點。玆適當在浦東購得地皮一萬五千坪約合我國數十畝。擬建築一足容二萬噸以上之汽船使離水深至三十尺。長一千〇六四尺之棧橋。碼頭上更設能受電力一千啟羅瓦特之十噸與五噸之起重機二架。暫設一千五百坪之倉庫二。與一千三百坪之庫倉一。俟將來再行添設。預算費二百五十萬元。工程正着手進行云。

商團中華隊添招隊員

上海萬國義勇軍中華隊本屆添招第十六年預備隊員。自公布後。報名者頗爲踴躍。且大都係體面士商。聞該隊入隊手續。頗爲精密審愼。報名時須由隊員介紹。幷由殷實華商店鋪保證。另經調查科調查確實。完全及格。依規定手續補入預備。其事務所在百老滙路愛字一二九九號

報名詢問。均可至該處接洽。商團爲市民天職。有志者可速報名。因餘額已不多云。

銀會請禁皖省濫鑄銅元

本埠銀行公會昨爲皖省濫鑄銅元。領到北京財部購銅護照。特電幣制局質問。原電如下。北京幣制局鈞鑒。本月四日申報所載皖省濫鑄輔幣。並向財部領到四千担美銅護照一節。查銅元充斥。物價飛漲。敝公會前曾電請飭令各省停鑄。業蒙電准在案。如該報所載屬實。勢必影響物價。擾亂金融。用特重申前請。迅予澈查。飭令停鑄。以維幣制而安人心。上海銀行公會佳。

湖北路跳電車之慘禍

昨日上午十二時許。有年約四旬身穿藍布短衫褲白洋襪帆布鞋之某甲。乘坐六路三等電車行經湖北路大行台門首。（該處本係停車站。現已移至新甯旅館門首。）見車不停。急卽躍下。適該處正在修築軌道。馬路不平。以致跌仆於地。致彼後面拖車捲入車輪間碾傷。頓時腦漿迸流。立時斃命。但屍體捲入車輪。無法將屍移出。卽用電話報告公司。立派工匠駕駛修理車到場將車移開。始將屍體扒出。由紅十字會汽車送至驗屍所。候報請中西官相驗再核。

勸火柴廠勿製赤燐火柴

火柴爲日用所必需。而一般人氣忿時往往剪取紅燐 吞服自盡。日前上海總商會接得南潯鎮商會函請就近轉勸熒昌燮昌恆昌等火柴公司。勿再製造紅頭火柴。以保民命。宋方兩會長以營業自由。未便干預。且事多窒礙。祇允從長計議。

印刷界又弱一人

商務印書館印刷所副所長包文德君。富具印刷經驗。在該館辦事二十餘年。和衷共濟。直道事人。該館全體職工。聲應氣求。翕然樂業。今聞遽遘篤疾。於本月八日（卽舊歷七月十七日）病故。該館總廠特下半旗以誌哀悼。各同人聞將擇期開追悼大會云

法租界衆和社緊急會議

法租界烟兌同業衆和社。現因銅元又漲。前發價目傳單。不敷成本。昨日午後開緊急會議。到二十餘家。畧謂本日開會。先應解決者。卽本社與衆和社公會合併與否。因本租界同業衆和社成立後。又有衆和社公會發生。並至本界各同業遍發志願書。徵求承認。復派代表至本社要求出席合併。究竟若何辦理。衆皆願獨自辦理。並於簽名簿註明通過。繼將價目傳單逐項核算。畧爲增加。從速印發。惟兌價一層。八仙橋西稍見整齊。東首仍參差不一。議決亟應派員疏通。務達一律。議畢散會。

食米採辦處請籌還墊欵

上海食米採辦處現將結束。故已預備一切。現經該處主任顧馨一赶將現存米石售罄。開辦至今勢去虧耗之欵。業已稽核總數。約共三萬七八千金。除由軍署所撥罰欵 項下一萬九千有奇外。尚少一萬六七千金。已呈上海縣公署。請設法籌措。以便歸墊。聞沈知事定日內邀集各團體及各鄉經董暨兩商會會長。共同磋商籌墊方法。

又有米商在產地辦米出口

近來滬上米市。因米船在途搶刼。故各處米船到者甚少。致價格難以低小。而奸商王某金某等。乘此時機。在各產地收買打包。販運出口。昨日某米行接得蘇同快信。謂王金兩人自本月兩旬來蘇。在市陸續收買。據王云因上海貨少。運申行銷。現調查實在情形。屢裝駁船。遂至鎭江一帶。卸與輪船運往出口。計被收買二萬石。現已阻止。故前日王等往無錫一帶收辦云云。該行調查王某承訂日商所購之米四萬石。價十四元。一切之費在內。故該行致函各產處同業。請爲設法阻止。以維民食。

藥材客被擄難以調查

住閘北藥材客人甯波人王某。往吉林收辦鹿茸。本月間在吉林被匪擄票。討價二萬元贖回。王妻得電後 請虞某設法辦理。故電吉林商會調查。前日虞接復電云。吉林地方遼闊。四通邊境。難以查明云云。虞接電後深爲焦灼。將原電轉交王妻云。

愛羣刺繡展覽會開幕第一日

蓬萊路愛羣女校籌備刺繡展覽會。已迭誌本報。昨爲該校開會第一日。參觀者不下數百人。莫不嘖嘖稱贊。如沈恩孚君評爲小學生有此成績。殊不多見。孫福基君評爲精美絕倫。王景石君評爲刺繡成績於小學校中殊不多觀。蘇耿君評爲刺繡當推湘省。今觀該校殊不多讓云。

各學校消息彙誌

▲華英公學 滬甯車站北永興路華英公學。係少年官請團設立。成績頗佳。於八日行開學禮。主席報告前校長汪龍超君因團務繁重辭職。本學期校長由前教務長李謀邦君繼任。來賓有馮永康君演說學生之地位。沈維楚君演說學生之本性。該校今屆添聘富有經驗諸教員。幷擴充校舍及學額。現中學一二年暨預科各級尚有餘額可補。有志向學者。報名從速。

▲民立女中 西門外上海民立女子中學。已於昨日開學。新舊學生到者三百餘人。本定二十日實行上課。旋因新校舍工未告竣。改爲廿三日正式上課云。

▲滬海公學 北西藏路滬海公學。本學期學生異常發達。聞該校擬添教室。推廣學額。並招免費生三十名。

▲女子工讀學校 平民自治會職員馬杰附設平民女子工讀學校。經籌備完全。擇於本月十一日開學。

青年會映德育影片

青年會德育演講會。今晚八時講演馬丁路得故事。並映『撒羊』活動影戲二本。此戲述一田奴貧困。幾淪爲盜。有某夫人者。捨生救難。全劇感人之處頗多。

旅滬徽人之新團結

徽州休歙黟祁婺績六邑學商二界之旅滬者。爲數不下千人。惟因素無團體。以致鄉梓一有事故。殊覺呼應維艱。旅滬徽人曹艤公。余時。章圖南。王琴甫等。有鑒及此。特組織一徽屬旅滬團體。定名爲徽邑旅滬學商公會。其目的不特聯絡鄉誼。交換智識。且欲秉自治之精神。改良桑梓之設施。一面發展鄉土之實業。使得暢銷於鄰省。故發起以來。深得該邑旅滬人士之贊許。連日加入者 已有余穀民俞䄷塵等數十人。臨時事務所設在寶山路二十八號。不日卽開成立大會云。

壬戌友誼社歡送會紀

省立二師附屬小學職業補習科同學組織之壬戌友誼社總幹事錢申之君。委任黃渡二師分校輔理校務。訂定九日起程就職。該社同志於八日晚在二師附屬開會歡送。到者二十餘人。公推楊熊占主席。報告開會宗旨。次由趙志華等致歡送詞。並推定楊熊占等代表赴站歡送。旋由錢君答謝。遂散會。

上海將有大旅社出現

在香港上海北京各地皆設有大旅社之香港旅館公司。今年在廣東沙面又建築一大旅社。預備明年一月起卽行開幕。開幕後（約在明年三月間）更擬來上海開一極大之遠東旅社。與現有之大旅社競爭云。

上南長途汽車預備開業

上南長途汽車公司改用鋼軌一事。迭誌前報。月前該公司經理穆抒齋。爲此事赴部陳述理由。俟省長咨覆卽可批准。穆君日昨回滬。擬就築成之路於鋼軌未成前。先行營業。已購定長途所用之普通汽車六輛。現正籌備一切。至鋼軌一項。亦已向德國名廠訂定最新式出品。前傳聞係向漢冶萍公司定製。並非事實云。

西服業同志會開籌備會

上海西服業同志會。定陽歷九月十日下午二時。假三蕊堂開籌備會。因三蕊是日循俗例建醮。該會發起人等擬趁此開會。勸同業加入。幷徵求會員達到預擬目的。再開成立大會云。

塘工局不允變更南市碼頭案

浦東塘工善後局。擬在南市十六鋪甯紹碼頭北垃圾碼頭隔壁建築輪渡碼頭一事。昨覆滬南工巡捐局函云。逕覆者。頃准台函。以據渡夫孫瑞華等呈稱。擬在十六鋪甯紹碼頭北垃圾碼頭隔壁建築輪渡碼頭等情。查該處地址。曾經貴局商用。究竟需用與否。囑見覆核辦等因。准此。查此項地址。前經敝局因據浦東紳商學界。面述高橋東溝各鄉航船。乘潮行駛。向泊南市集水碼頭。又八常渡之陸家渡碼頭上落。自請總工程局設立。將南市十六鋪以南沿浦築出岸綫。出租與大達公司建築輪步。集水碼頭遂廢舊址。現爲甯紹公司停輪。北尾航渡行旅往來困苦。該處華洋接攘。實爲交通最利地點。敝局請縣轉商貴局。於南市建築公共輪渡碼頭。因經費關繫。敝局担任半數。呈奉縣咨。幷逕函奉請核辦。旋准貴局函復。籌建輪渡碼頭。移置外灘。留出小路一條。公共出入。擬將垃圾碼頭朝北放寬。暫在側西留出上落。先行試辦。將來輪渡碼頭建設。再行訂議繪圖函復在案。事關市舶行政。未准續議籌辦。敝局以該處立案在先。預備會商建設。以便再准他用云云。

長興煤礦股東要求三事

長興煤礦公司現將開會。昨有該公司股東明潤身等。致函該公司總理劉萬青云。謹啟者。前奉通告。本公司改定於九月十四日開股東常會。股東等集議。僉謂本公司自去年股東常會。選舉閣下爲總理。瞬及一年。公司之進行狀況。及歷年賬目。究竟若何。無從明瞭。閣下旣負股東重託。責無旁貸。現股東等擬提議案三則。(一)清查歷年帳目。(二)解決劉長蔭君股份一萬元。(三)維持進行公司辦法。請卽將此問題列入本屆常會議事程序內。提前討論。並請將歷年收支帳目及經過情形。詳細示覆。以便審查。股東明潤身胡稺英陳桀才胡德安。

警察廳中唯唯諾諾聲

淞滬警察廳長徐國樑。請假半月。回籍掃墓。已紀前報。昨午在廳內邀集各科長等共敘。徐廳長起言。畧謂本廳長回里之後。屈指陽歷月終以前。當可返滬。所有各科應辦公務。應當仍前趕辦。至對外稽査各區各隊員警勤惰。亦應嚴密辦理。各科長及各科辦事員等咸唯唯而退。

紳士坐汽車無照也不妨

滬城喬浜路某紳。前日上燈時。乘汽車自外歸家。晚膳後尙須乘該汽車他往。該車停在門前。適有巡警到來調查。並無車照。卽欲拘署伺辦。將車扣留不釋。惟該紳與該警署員相識。急用電話通知該署員。另派巡長前往知照。該警始將汽車釋放。

法租界電車撞傷小車夫

法租界某號五路電車。昨晨八點一刻駛至東新橋菜市街口。將車米小車夫撞倒。輾傷右足。鮮血滿地。後經華捕車送醫院。

台灣桂圓旺到後之市價

昨日大阪公司之福建丸輪船。由台灣來滬運到海味及海帶洋菜等貨外。尙有大宗桂圓。共有一千餘担。又有桂圓肉一百餘件。約二百担。據桂圓行家云。今次台灣桂圓到來。恐難得利。因申市甚疲。而產地價目。自十二元漲至十四元。又自十四元一躍而達十九元。漲價甚速。加以水脚稅費至申。須合本二十兩以上。惟桂圓肉尙能有利。各貨已准明日開盤。市況極爲複雜云云。

蜜棗市亦因風災升漲

蜜棗新貨。初到無幾。禿禿價開二十二兩。禿面頂面等每擔依照禿禿加五錢。最大者如蛋頁頂頁則市價不一。須看貨論價。貢面全面上上正魁副魁等。每擔則依照禿禿價遞減一兩。今年糖價低廉。蜜棗理應便宜。緣鮮棗在樹。被此次颶風吹損甚多。故價轉較初到時爲高。據嘉興來函謂鮮棗刻漲二元。徽州亦然。禿禿將有望升二十三兩之象。然須視來貨多寡。銷路暢鈍爲轉移云。

日輪撞沉釣船案準備起訴

日本郵船株式會社郵船龍華丸。在吳淞張華浜撞沉釣船金順發號一事。前已由失主請林百克律師。與該會社交涉。屢經往返函商。迄無良好結果。且該會社態度時變。現律師方面。已將詳情及當時撞沉圖樣二紙。送於該會社作最後和平交涉。一面函請上海河泊司轉吳淞河泊司。將撞沉時情形證明函覆。以便彙集證據。向日領事控訴云。

青蓮庵私賣公地

滬南滬軍營後面高昌廟基。前淸時因造營房。將廟內神像移放大南門外海神廟內。現在滬軍營房屋拆去。該項基地由青蓮庵住持經管。出租與人耕種。近因大同學校收買地皮。經青蓮庵住持將地賣與大同學院。得價數萬元。事爲公欵公產經理處所聞。以該地係屬公產。已向該庵追問矣。

密賣軍械判押西牢

美捕房西探目等。前日得線人姚印甫顧紹香報告。謂有住倍克爾路一千四百九十五號。江北人趙連思。祕密出售勃郎林手槍子彈等情。當將趙拘獲。並搜出手槍子彈。連同牽涉婦人杜丁氏拘入捕房。昨解公堂。西探目稟明前情。並將手槍子彈及見證顧紹香付給槍價洋五十元呈案。見證姚印甫顧紹香供明購鎗成交後。卽至捕房報告。杜丁氏係代被告收藏槍價等語。趙連恩供。我向業小販。前在外洋輪船出賣雪茄烟四箱與一西人。該西人僅幷付洋五元。其餘以此項手鎗子彈作抵。後將槍彈請顧紹香估看。遂向我購買。杜丁氏供。趙連恩租我餘屋。手槍係趙寄存我處。經中日官判趙連恩押西牢半年。杜丁氏斥釋。槍彈沒收。

虛設參號販土之重罰

周建侯因在金隆街十二號假設德裕參號。連同夥友張順三等九人。昨在解廨復訊。西捕頭稟明被告等虛設德裕參號。實係私售烟土機關。並將煙土及藏置煙土之長檯一只呈案。被告周建侯等延禮明律師代辯。並據周供稱。金隆街參號係由三馬路德裕參號分設。故貨物均由三馬路總號存儲。烟土係樓上南誠信之物。南誠信業已遷移。祇存檯子尙未取去。案中被告並非盡是該號之人云云。中西官向各人逐一訊供。均係推諉。經陸襄讞與英米副領事會判周建侯罰洋二千元。無力改押西牢六月。朱與二張金龔五人各罰洋五十元充公。錢林周陳四人無干開釋。簿據沒收。煙土送海關焚燬。

新舊兩起拐女案

揚州拐匪袁順甫。前日帶三十歲台州婦人王秀珍。十七歲甯波女子葛阿香。同乘招商局江裕輪船。擬往他埠販賣。未啟椗前由救濟會偵探到輪調查。見袁等形迹可疑。盤詰拐來。又查得寗葛兩婦女。係因案奉公共公堂發押棲流所。舊歷六月二十日乘隙逃出。中途遭袁匪拐得姦佔。到今始乘輪就道。一并拘送上海地方廳。奉檢察官提案研訊。判令分別押候再究。

拐婦王陳氏施張氏。拐得二十四歲南翔女子孫阿妹乘太古洋行之盛京船。爲救濟會偵探拘送地方廳。昨午後奉該廳推檢各官開庭。飭提王陳氏施張氏等到庭審訊。當庭宣判王施兩氏畧誘罪當然成立。判令監禁二年。孫阿妹仍發該會留養。趕傳家屬來案具領。

醵資鬧鬼查帳之衝突

泰縣人蕭必富在鐵路北開設汽油燈店。昨扭阜寗人蕭二子至四區控稱。前日由我發起盂蘭盆會。事後蕭二子向我勒索洋十元不遂。致被毆傷小腹等情。被告供前日啓建公醮。我亦捐助銀洋。乃蕭未將開支淸單宣示公衆。故向責問。口角起衅云。奉諭候查明眞相再核。

▲誌謝 昨承中華書局贈英文週報第一百七十四期及小朋友二十三期各一册。特謝。

時評 三

工巡捐局整頓總捐

滬北工巡捐局整頓總捐，我們可以認爲正當辦法；但我們所要求的，是更有正當的用途．整頓總捐以後，每季收入增加若干，用途如何支配：現旣着手辦理，預算必已確定，爲什麼祕而不宣呢？

五路商界對於增捐一事，確有誤會，工巡捐局不妨以「詫異」兩字了之，然商界所說工巡捐局辦理市政不善，不能也貿然指爲「詫異」吧！這一種答復，只說到一半，在工巡捐局自然不能不這麼說，在商界豈能默然忍受．（際安）

商務行情

各國匯兌 九月九日

上海規銀一兩合英國現匯三先令五辨士… 英國電匯三先令五辨士… 買進四月三先令五辨士… 銀行四月三先令八辨士… 定貨四月三先令八辨士… 定貨六月三先令八辨士…
法國電匯上海規銀一百兩合… 四個月… 美金元現匯上海規銀一百兩合七十元 又四月… 荷蘭電匯上海規銀… 印度電匯… 香港電匯… 新加坡規銀… 義國電匯… 德國現匯…

中國匯兌市 星期六

天津漢口匯兌由中國銀行報告
天津一期每百兩合申… 漢口一期每百兩合申…

國外貨幣 九月九日

[illegible]

金市 九月九日

[illegible]

銀洋錢市 九月九日

[illegible]

查倉單 九月九號

[illegible]

證券物品交易所 民國十一年九月九日 星期六

大英銀行存… 滙豐銀行存… 荷蘭銀行存… 正金銀行存… 東方銀行存… 華比銀行存… 通商銀行存… 中國銀行存… 住友銀行存… 台灣銀行存… 交通銀行存… 三井銀行存… 三菱銀行存… 朝鮮銀行存… 友華銀行存… 安達銀行存… 鹽業銀行存… 大通銀行存… 廣東銀行存… 華義銀行存… 各莊街底存…

[illegible]

麵粉麩皮交易所 星期六

[illegible]

華商紗布交易所 星期六

[illegible]

證券交易所（第二市）

[illegible]

棉業交易所 民國十一年九月九日 星期六

[illegible]

滬南米市

[illegible]

船期

輪船進口報告 九月九號十八日星期六進口
由寧波 由汕頭 由長江 由香港…

長江出口日期 [illegible]

甯波出口班 通州揚州班 定海石浦海門班 定海穿山出口班 威海烟台天津班 汕潮粵出口班

各國郵船出口班 歐洲班 美國紐約班 北歐洲出口班 汝特蘭出口班 香港小呂宋班 爪哇孟買麻甲出口班
法國出口班 孟買郵船出口班 大連塘沽班 印度出口班 日本出口班 英國倫敦班 美洲溫哥武班 西雅圖班
舊金山班 牛莊安東班 福州出口班 營口出口班 汕頭出口班 崇海出口班 烟台天津班 直放天津班 青島出口班

[illegible]

瘡毒至寶油

奇驗 瘡毒秘方

無論肌膚瘡瘍 …… 每瓶大洋一元 …… 仁成園發行 …… 仁昌氏製藥公司 謹啓

君有淋病乎？

最新特效淋藥!!! 內服無效 此藥斷根

一本藥爲一種注入尿道的洗滌藥…殺滅淋菌深達組織…具有殺菌清濁之力決無上侵蔓延之虞…故無論新淋久濁確可迅速治愈效驗驚奇…內服藥劑利尿爲上殺菌其次效力之微不言而喻…爲多數醫家所公認者也
一本藥由藥學上配製得宜…藥性和平…並不刺激…故注入尿道毫無疼痛堪稱治淋無上聖藥
一本藥歷數百人…療治的經過…以及用藥用量之等差一再斟酌…效驗確實…始敢貢諸病家
一博採本藥信用…證確本藥價值…特將此藥實驗…施治病家…不取分文的代價
一本院上午八時至十一時診…諸君來院就治…
一星期後…確可治愈…不費分文痛苦立除
一本院下午三時至七時診金半元…病家經一星期多的功夫…淋病斷根…診金外別無所費
一確經治愈的病家遠及…而不便來院就治者…可配藥自用…依法施治同一功效…每瓶二元連洗滌器

法租界嵩山路捕房西首仁和里後面…上海療毒院（特）啓

諸君行樂

請備冠生園之新食品

困人天氣長日如年賞心樂事如遊園觀劇雖可快娛耳目剖瓜飲冰亦足取涼心肺然能增興趣最合衛生莫如津津有味園所備之著名者

桔汁牛肉 陳皮梅 果汁牛肉 華李 陳皮 梅精 南棗 陳皮 皮欖 物美價廉 時可食快樂倍增 均有代售 各處隨陳 南陳

總發行所上海九畝地 漢口後城馬路 香港興隆行

影印守山閣叢書

預約… [illegible]

津逮秘書

影印 [illegible]

[illegible]

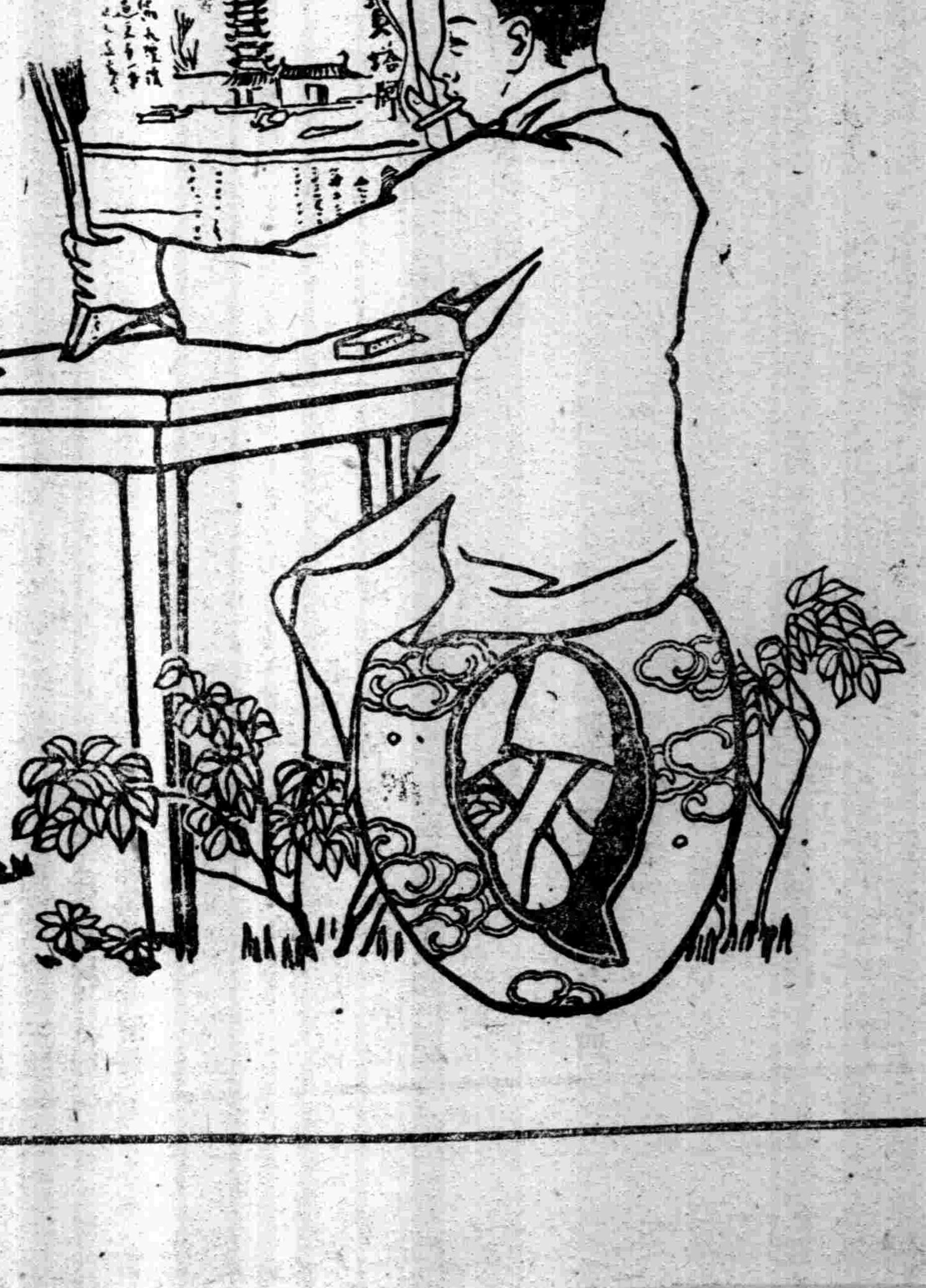

寶塔牌香烟

秋高氣爽。楓葉飛紅。閒坐庭除。吸寶塔烟。閱新聞紙。亦消遣之一法也。

南洋兄弟烟草公司

…此書係河上肇君最近改譯以馬克思原著爲底以本加陰格

要知微笑是禁不起『淚河之波』底抵抗的！

（四十）

且將我最後的淚波，去激盪那銀灰色的玫墓中間的淚罷！

——一九二二，八，三，夜寫於上海——

劇本

●社會新劇 良心的戀愛（十三）

谷劍塵著

（少年宣講團化裝演講部劇本之一）

第六幕　逐隊（續）

蔚如　（很感動）這樣，倒使我十分不安。你既和柏小姐訂婚在先，從前以為伊已死了，現在不但伊未死，而且也已來到這里，那麼你和伊的婚約當然有効。但是，我……（哽咽）

這時蔚如的母親素娥從裏面出來，見狀，立在旁邊竊聽。

露堂　妹妹，你不要難過，——叫我怎樣對得住你呢？

蔚如　露堂哥哥，你要我原諒，這是不成問題的；你叫我不要難過，這怎樣做得到呢？我固然不是尋常女子，一聽到男子要解除婚約便尋死拚活；但是我和你平日是何等的知心，這在我，總不能不說是意外的變故呀！而且，這件事，你已經告訴了我的父親沒有？他對於我們倆平日又是何等的期望，這在他，怕也不能不傷心罷？

露堂　我還沒有告訴他老人家，我對於他更要一百二十分抱歉。但我想他也一定能原諒我的。

蔚如　還有，我的母親對於我們倆的婚事，本來是十分不願意，伊的脾氣你也曉得。如今突然發生這椿事，伊對於悔婚的事決不能像我這樣看得透澈，叫我怎樣去和伊說？……

素娥變色。急下。

露堂　你的母親本來不贊成我倆結婚，我看倒沒有什麼為難。我準備着領受一切責備就是。倒是妹妹……你……千萬不要難過。

蔚如　（忽然從悲苦中表現堅決的笑）你能不負柏小姐，就是你能不負女性，不負良心的戀愛。——我一定要幫助你良心的戀愛的成功。——哈哈！我決不再有什麼難過了！

露堂　女士能這樣犧牲自己的愛情，這真是最可感激的，越發使我露堂慚愧得無地可容了！

蔚如　無論怎樣，我們還是要保存我們精神上的愛。精神上做個摯友，何必定要……ㄅ

素娥拉着道仁出來。素娥面帶怒容，道仁的臉上却堆滿了驚疑的顏色。

蔚如和露堂吃驚，急忙退開。

素娥　（憤恨的聲音）好好！你這老糊塗幹的好事！你現在把我女兒弄到什麼地步了，你快去問問他們！

道仁　你說什麼話，叫我好不懂呀？什麼悔婚，他們倆不是好好兒在這里嗎？

素娥　笑話！你到了現在，還不懂嗎？你的糊塗夢難道一輩子不會醒麼？你糊塗了一輩子，卻把我的女兒害苦了！

道仁　哦！夢！我正在那兒午睡，被你拖了我起來，但是我記得並沒做夢呵！我的夢從哪里做起呢？你說我把女兒害苦，露堂不滿第一點，是很有志氣的青年，他的學問儘能自立，你不要一見了他就和我吵鬧。我正要和你商量，我們定個日子，邀請親族，給他們完婚罷！

素娥　（越發憤恨的態度）哦！你的夢越做越糊塗了！你還說什麼完婚，人家都在那里說悔婚了！

道仁　我也不曉得他們是什麼一回事，我也沒有這種心思去問他們。我只問你這個老糊塗，我當初怎樣阻止你，你定要把女兒害到這樣！你究竟是什麼意思？

道仁　悔婚！這是什麼話？他們倆會悔婚嗎？

素娥　你不要再在那里做夢，這是我親耳朵聽到的。

道仁　你不要多吵，讓我來問問他們。

素娥　老糊塗！（用手指露堂）你還不醒悟嗎？你還要多問什麼？你當他是一個好人嗎？……你不是把我女兒配給他不求我的同意麼？好！好！你帶了這拆白進來，來破壞我們家裏門風，如今這小拆白要和我女兒悔婚了！……你為什麼眼裏沒珠把女兒輕易配給他呀！……哼！哼！你的夢還不醒嗎？你再要說什麼完婚，我女兒可真不得了咧！（向露堂）你給我滾！不許你多開口。你立刻給我滾！

道仁　哦！

蔚如突然奔到伊父親面前，正要開口。

露堂　妹妹，你慢慢地再稟知老伯罷！師母動怒得厲害，我暫且告別，改日再來謝罪。（向道仁素娥鞠躬，退出）

素娥　（冷笑）哼！哼！

道仁　什麼？什麼？

（閉幕）

通信

●禮教下的新鬼

力子，

社會組織不良，人們不覺悟，自造的有形無形的殺人具，不知逼死了幾多活潑可親的青年男女。唉！這種黑暗陰慘的社會，均有餘土容我們插身麼？

現在我們徐州發生兩件極可慘的事情，今報告與你，請你載在覺悟上，但怕也沒什麼大影響吧？

四月間，此地某女學生李某，在伊住家底左近，認識了一位學生，年貌相當，兩方愛情日益濃密起來。後來被伊母察覺，也還代伊隱匿，不知怎麼被伊父知道了。伊父大怒，拿一把刀，一條繩，一盒燐寸及鴉片煙力逼伊任便以何法自殺。可憐伊終是服了鴉片煙死了。此女生來愛美，在臨死時，還問伊母親要聚泰店底鞋子，某布某紗的衣服，伊母親也就一一的照辦了。那位男學生早已聞風逃去了！

最近幾日前，本城臥佛寺左近，更有為此慘死者三人。也是一個女生認識了一個男生，伊父還好，擬托媒人成就伊倆底姻緣；不料伊母固執，百勸不聽，硬用鏹水把伊灌死。在將成殮時，伊底戀愛者搶入，拿着兩瓶鏹水，一瓶自己吞服，一瓶擊中伊母身部。聽說伊倆也都死了！

父母與兒女間的愛情，是怎樣的愛情？竟能忍心害其子女，這是什麼社會呵？

最可痛心的，這兩件事的發生，並不能使社會得着覺悟，反而發生很壞的影響。竟有女子正在上學，立令退學，關在家裏的，大家只是亂說：『女子上學校，是沒有好處的，好女子到了學堂裏，也十個有九個必得學壞。我們可不要再送女兒上學了！』

何血痕　一一，九，六，於徐州。

隨感錄

▲淆亂是非之害

淆亂是非，比顛倒是非之害還大。顛倒是非，猶如黑白倒置，有眼睛的人都能看出，而且一反手間，便可以把這個局勢翻過來。淆亂是非，則猶如把白粉黑炭糅做一團，使人眼光撩亂，而且剖析整理的工夫也比較的難於着手。孔子惡紫之亂朱，也正是這個意思。現在淆亂是非的人真太多了，要使人辨清是非真太難了，但我們決不能因為艱難而就不做剖析整理的工夫呀！

力子

●文學微光社徵文

凡海內外文學之士願以譯著之小說詩歌戲劇及關於文學詩論等惠寄本社者無論長篇短篇均所歡迎但一律用語體並加新式圈點一經登載酬金從豐來稿請寄上海閘北寶興路東南高等師範文學微光社編輯部再本社另印有入社詳則函索附郵票一分即寄

○君患子女太多乎？生育問題

○君痛受經濟壓迫乎？中國人口問題

可讀　美國山額夫人著　生育節制法　而解決之

每冊大洋一角　上海中華書局　泰東圖書局　世界書局　均有寄售

上海平民女學校招生廣告

本校自下學期始大加整頓，今已諸事就緒，定九月十日開學。高等科課程為英文國文數學經濟學社會學，初等科課程為英文國文算學常識，但工作部已滿額，今專收非工作部學生。願入學者請于開學前赴南成都路輔德里六百三十二號半本校報名可也。函索章程請附郵票一分

覺悟

民國日報　第四張

中華民國十一年九月十日　星期日

社址上海公共租界河南路十二號

評論

●勞動立法運動

李達

一

我國勞動同胞布滿全世界，太陽所照見的地方，無時無刻不有我們的同胞在那里工作，我勞動同胞對於全世界的財富和文化的貢獻，是何等的偉大，也就可想而知了。

然而中國勞動者被人道忘却了，被幸福忘却了！

我們最近不是時常聽着『澳門慘殺華工』，『香港慘殺華工』，『某國某洲慘殺華工，驅逐華工』等消息嗎？華工何罪？華工不是為世界資本階級創造了無限的土地，資本，銀行，貨幣，軍隊，警察嗎？何以竟被世界資本階級虐待，慘殺，壓迫，驅逐到這樣地步呢？

我們最近不是也時常聽着『趙恆惕慘殺紡織工人』，『陳炯明慘殺鐵路工人』，『蕭耀南派兵隊壓迫鐵廠工人』，『某某軍閥派兵圍攻工人』等消息嗎？工人何罪？工人不是替軍閥創造了若干千萬存放外國銀行的存款，養活了許多殺人軍警，造出了許多吃肉的鎗彈嗎？何以軍閥資本家竟這樣狠狠相依動輒以『軍法從事』『格殺勿論』等野蠻舉動來對待工人呢？

我們知道國際平和條約關於勞動之規定，是標榜正義人道的，該規定第一段之總冒說：

今因國際聯盟以建設世界和平為目的，而世界和平只有根據社會的正義時，始能確定；

又因現今勞動條件使多數人民常陷在不公平而且困苦貧窮的狀態，以致社會不安，危及世界和平之調協，此種狀態，須急謀設法改良，如勞動時間之規定，每日每星期最長勞動時間之規定，勞動供給之調節，失業之防止，能維持相當生活的工錢之規定，對於害病受傷的勞動者之保護，對於女工童工之保護，對於老年及廢病者之扶養，對於國外僑工利益之保障，結社自由原則之承認，職業教育專門教育之組織等等；

又因人道的勞動條件，若有一國不加採用，則妨礙他國企圖此事之改良；

所以締約各國本正義人道之旨，協定下列各條以確保世界永久之和平。

中國是曾經加入國際聯盟的國家，當然要適用上述的原則，設立人道的勞動條件的，但是國際保工會第一次在華盛頓開會的時候，我國只有幾個政府的代表出席，這些代表只替資本階級說話，口口聲聲要規避大會所成立的協定，而自儕於殖民地之列。他們以為國內的資本主義正在開始發達時代，全靠利用非人道的勞動條件，盡量剝削勞動者的脂膏來維持，滋養，所以託詞中國工業幼稚，不惜將本國國際的地位，降到與殖民地或非獨立國家一樣，因為殖民地或非獨立國家是經大會承認可以不適用國際保工會的規定的。這樣看來，我國勞動同胞與殖民地之工人的地位相等，是被各資本主義國家之正義人道所排斥了。

現在我們再看看中國究竟是怎樣的？集會自由，結社自由，不是載在約法上面的嗎？中華民國主權，屬於國民全體，凡是國民，無論資本家或工人，當然都享有此項自由的。但是約法上又說：『本章所載人民之權利，有認為增進公益，維持治安或非常緊急必要時，得依法律限制之。』這里所說限制的意思，就不外說明約法上所規定的自由，只有少數特權階級能夠享受，對於非特權階級是要用法律來限制的。因此就有治安警察條例，豫戒條例，報紙條例，出版法以及關於罷工等刑律來限制人民自由的工具，於是約法就變成少數武人壓迫人民的武器，而勞動的人民就完全變成俯首帖耳聽人宰割的奴隸了。數年以來，國內武人就拿這些法律壓迫人民，工人要求雇主增加工資有罪，工人要求雇主改良待遇有罪，一遇工人罷工，便調兵彈壓，彈壓不夠，便用『格殺勿論』『就地正法』等野蠻命令來草菅人命。所以中華民國主權，畢竟屬於少數軍閥資本家，我們大多數勞動同胞，是完全不占份的。

這樣看來，我們勞動同胞，在國際受不到人道的保障，在國內受不到法律的保障，這種狀態果能長久嗎？國際和平就可以永遠確保，社會安寧就可以永遠維持嗎？說到這里，我們就不能不慎重考慮了。

二

勞動問題，本是個經濟問題，但到勞動者感覺切膚之痛要起來實行改決的時候，就轉成政治問題。所以勞動運動常容易變成政治運動。這種現象，在初期勞動運動時代是常有的，尤以在產業後進國中為最顯著，往往容易惹起暴動和革命的羣衆運動。這個理由，非常淺顯。因為資本主義在初期時代，剛纔脫離了封建政治的形式，或者還是半封建式的政治的時代。在這個時代，特權階級勢力最大，國家一切法律，差不多都是特權階級壓迫平民的手段，勞動的羣衆，當然就是他們施壓迫的對象物，什麼民權自由，都是工商階級欺騙工人的謊話。所以法國西革命後，特權階級就定下法律來，不許勞動者組織團體，說是國家之內不許再有國家。勞動者結社集會是特權階級所大忌的。勞動條件是非人道的，工錢務須少給，時間務須延長，工場設備是完全沒有的。但是母牛必須吃飽了才有牛乳可擠，勞動者也必須吃飽了才有血汗可出，不然，這種狀態是不能長久的。工錢減少，工人不得飽暖，自然知道要求雇主加給工錢；工作時間太長，工人害病受傷，自然知道要求雇主減少時間；一人獨自要求無効，自然知道組織團體一致起來要求，一致起來要求無效，自然知道採取最後手段，同盟罷工。但是工人組織團體是犯法的，同盟罷工也是犯法的。犯了法就要受法律的處分，輕則監禁，重則處死。由此推論，可知工人要求增加工錢，減少時間，便是犯法的事，便是坐牢致死的原因了。然而工人若是不願餓死凍死，他們是必定要求增加工資的，工人若是不願犧牲生命，他們是必定要求減少時間的；換句話說，工人若是要活在世上，他們必定要犯法的。坐牢也好，處死也好，第一隊被壓服了，第二隊必定跟着起來做的，甲地的勞動團體失敗了，乙地的勞動團體必定跟着起來幹的，前者仆，後者繼，最後必定一致行動起來要打破這類法律，甚者是要推倒這種政府。到這時候勞動運動就完全變成政治運動了。這種事實在歐美各國初期勞動運動史中很多，即就中國目前的勞動運動狀況而論，也逃不出這個先例。譬如今年一月間湖南華實公司紗廠工人因要求增加工資不遂罷工，趙恆惕受資本家賄賂，便派軍隊攻打，工人方面公然徒手空拳和軍警格鬥起來，雖然工人方面失敗，勞工會職員被殺，然此種運動的性質都是革命的。又如最近長辛店鐵路工人亦因

求增加工資不遂，罷工，交通部竟亦派兵隊彈壓，但他們一點也不害怕，公然列隊去歡迎軍隊，嚴陣以待，軍警竟不敢動手，倒被工人捉去了武裝警察數人。他們說：『餓死也是死，鎗斃也是死，還怕什麼軍隊嗎？』他們這種猛勇氣象，真是令人起敬。雖然交通部終於屈服，風潮平息，然這種運動的性質也是革命的。『麵包，麵包！』乘口一聲把俄國皇帝趕走的，便是一班人，特權階級的人們切不可等閒看過啊！

三

初期勞動運動的暴動和革命，只有勞動立法能夠避免他。換言之，勞動者已經表示了自身的實力時，握着權力的特權階級，只有因勢利導，承認勞動者在法律上的地位和權利，資本主義才有向上發達的希望。歐美各國資本階級政府，從十九世紀初葉起，即已從事勞動立法，承認勞動者的權利，到現在差不多一切資本主義國家所應有的勞動法都已完備了。中國雖然是產業後進國家，比不上歐美各國，但歐美各國在十九世紀已實行之事，難道還不可以仿行嗎？

人類的經濟生活，必須由國民經濟生活推移到國際經濟生活的。而在這推移的過程中，產業後進國的國民經濟生活必受產業先進國的國民經濟生活所牽引。處在非人道的勞動狀態中的內國勞動者，看了在人道的勞動狀態中外國勞動者，當然生出羨慕的熱誠來，望塵學步的，這是世界政治經濟的潮流趨勢如此，決沒有國能夠不捲入那漩渦裏去的。所以中國的初期勞動運動比無論何國的初期勞動運動要多危險性，要避免此危險性，勞動立法，實是萬不容緩的急務了。

四

近來國內勞動立法運動，已有普遍全國之勢，工人週刊曾出一勞動立法運動特號，對於勞動立法運動的旨趣，說明得頗為詳細；北京勞動組合書記部所擬的十九大綱，亦頗中肯，頗完善。

我很佩服中國工人有爭自由的決心，我很希望國內勞動界全體一致團結起來，從事此種運動。中國勞動者處在半封建式的武人政治之下，受不到法律的保障，軍閥資本家可以任意殺人，若想用合法的手段取得真正的自由，當然是不可能之事。但是勞動者解放的第一步，至少必先取得結社自由和罷工權利。有了結社自由，無數萬勞動者便可組成一大階級和有產階級對峙；有了罷工權利，勞動階級就可以學得作戰方略和有產階級敵抗。所以在現在的中國要求勞動立法，一則可以獲得組織、團結的機會，一則可以顧及目前的利害。凡是勞動者，都應急起直追，切不可觀望不前。

然而這是關係勞動者自身利害的問題，尤其要勞動者自己奮發起來才行，尤其要全國勞動界通力合作才行。因為要求特權階級承認工人的權利，須看勞動者的努力如何，才能決定，非到勞動者自己已顯出不可侮的實力以後，是不容易成功的。而且勞動者若只是一味哀求特權階級賜給恩惠，這種恩惠也是不可靠的。近日報載吳佩孚也主張勞動立法，北京衆院議員李慶芳已提出過勞動法案，這也可說是特權階級代表的覺悟的一點表現，但是後來又聽說李君提案太不徹底，連社會政策也說不上，照這樣，這種有名無實的法案比沒有還壞，這是勞動者更非力爭不可的事情了。

我想全國勞動者若都能派代表向國會表示意見，或者集衆能舉行一個示威運動，要求國會根據勞動界自擬的法案，制定憲法，方算是達到了目的。

再，我以為現在祇是勞動界自身要努力的時候，勞動階級若沒有能力超越惡勢力範圍以外，換句話說，勞動階級若沒有本領能夠打破惡勢力，那麼，勞動者在這惡勢力的範圍以內，是必須受苛酷的法律的支配的。譬如勞動者現在處在這種武人政治之下，既沒有能力能夠打破他，又沒有方法能夠避免他，那麼，勞動者若不知道趁着機會要求特權階級的國會承認自己在法律上的地位和權利，那治安警察條例和罷工的種種刑律，是要來支配勞動者的。這一點我想國內有覺悟的工人們，必定早已明白了。勞動者若真有自謀解放的決心，就要急起直追來幹勞動立法運動，機會不可失，全國勞動同胞團結起來！

一九二二，九，八日，於上海。

譯述

●倫理學與唯物史觀（三）

德國考茨基（Kautsky）著 董亦湘譯

第一章 古代及基督教底倫理（續）

誠然，這種思想愈為通俗，愈入於一般人所信仰的宗教中，則至高至廣的靈力，必愈帶着人性的色彩，愈分任人類的事件，從而古代的多神，也漸漸從暗地裏攙入。天神與聖人，為介於神與人的中間者。但在這種通俗的形式之中，也以為輕蔑自然是正當，人底道德性及靈性，有超自然的根源，對於超自然界底存在，給以明確的證明。

在柏拉圖及伊壁鳩魯兩個極端者的當中，還有許多介於其間者。其中最重要者，為斯多噶（Stoic）底哲學，創其說者為齊諾（Zeno）紀元前三四一——二七〇）。斯多噶底哲學，亦與柏拉圖底哲學相同，攻擊那般「以個人底快樂主義或利己主義為道德律所由來」的人；他認道德律為居於個人之上，有極高的權力，能支配人類行為，能使人類苦痛，憂鬱，而甚至於死。但斯多噶派亦有與柏拉圖不同的地方，他們以為道德律全非超自然的東西，僅僅是自然的產物。道德底起原，是起於自然的知識，幸福之至，是由於人依據自然而動作時，能順應宇宙的理性（Universal Reason）而來。所以要了解自然，及順應自然，則必須非常合理（非常道德），非常願意去服從自然界的規律，不顧自己底快樂與苦痛，這是賢者所取以達到幸福之路。但是他們所謂自然底研究，即道德底研究的方法。他們以道德解釋自然界的自身。斯多噶派倫理說之實際的結果，非幸福之是謀，而惟非薄快樂，及非薄世界上的榮華。這種蔑視世界，自齊諾及伊壁鳩魯看起來，以為是最高的目的，為自己精神之平穩的狀態。此兩派相同的倫理說，都從「凝靜」底必要而發生起來。

斯多噶派底倫理說，居於柏拉圖及伊壁鳩魯之間，其宇宙觀，是適合於這兩者間的位置。斯多噶派以自然界的說明很為重要，但是他們以為自然界是一神的唯物論之特別的一種，這種一神的唯物論，假設一種神的原力以為便是人類底精神，也是從他那里發生出來的。然這種「原力」，就是「原火」（Original Frire），係一種物體存於自然之中，不存於自然之外，精神雖比肉體底生存為獨久，然決非是終古不滅，到了後來，終要同歸於原火的。

斯多噶派底哲學，及柏拉圖派底哲學，到最後，都成為基督教底要素，遂以之征服伊壁鳩魯派底唯物論。伊壁鳩魯派底唯物論，與一種社會階級極相愜意，那種階級，以為物各有其自身，又以為於事物中可以尋出他的快樂與幸福，除此以外不需要他事了。

此派主義，一定要被「以世界是罪惡，世界上是充滿了苦痛的」一般人——即舊時衰亡的貴族階級，及被掠奪的下等階級——所擯斥，他們以為者以此物質世界——經驗世界——為唯一的世界，沒有破壞現世界權力的一種全能的神靈，及此則在現世界中，現在和將來，均付絕望。至管理階級，亦一旦於其下遭受挫折，也以為現世界不能產生善，只能產生惡，於是快樂說的唯物論，不得不為全社會所排斥。於是或是為斯多噶派而蔑視現世界，或是為基督教徒而希望靈

界底救世主，除了二者之外，沒有別的路了。

然北方蠻人底侵入，基督教又增一新要素。那種蠻人來代替羅馬王國衰微的社會，而結合羅馬舊社會底生產法及人生觀於一個少年的日爾曼社會，他們的組織，是根據於他們的特性，思想非常簡單，以生命底娛樂為滿足；這種要素，結合起來去產生一個奇異的新組織。

在一方面，基督教會，成為結合新社會的綱維。他們「精神勝於物質」之思想，頗為堅固，因而一般基督教的僧侶，顯其才智，去馴服日爾曼蠻人底強橫的勢力。自基督教徒看來，以為這種物質界所產生的蠻橫的勢力，是一切罪惡底根原，沒有精神上的統治和制馭。在別方面，他們以精神是各種善的基礎。

所以這種新社會的情形，正所以助基督教去堅固其哲學的基礎，及其論理之系統（主義）。但在別方面，有一種娛樂之風及自信之念，在以前基督教勃興時所未有，現在則流行於社會了。即在基督教底僧侶中，也有不以這個世界，為苦惱的世界，而享樂之，即實行快樂主義的；自然，他們的快樂主義，是劣等的形式，決不能像古代伊壁鳩魯底哲學一樣。雖然，一般基督教底僧侶，不得不堅持基督教底倫理，所以他們不再為自己道德感情底表現，僅僅為維持教規，統御人民的方法。於是他們不由不漸漸去承認此以上精神底獨立，不是精神底支配。所以這種倫理系統（主義）之哲學根據（基礎），即在物質界新社會的情形，在一方面，有物質的倫理主義底傾向，在他方面，又有堅持基督教傳說的倫理的種種理由。從此而起出二重道德（Doulie Morality），為後來基督教底特性，二重道德，即公認倫理主義，一部分是人底道德感情及道德意志之表現，其餘即為支配我們的行為者。換言之，即假偽的道德，為社會上確乎不拔的制度，而在基督教之下為最盛。

自此以後，宗教與倫理，成為合一而不可區分的了，以原來的順序而言，道德是新神底創造者，但基督教以為神是道德律的創造者。沒有神的信仰，沒有宗教的信仰，就是沒有道德。各種倫理學的問題，都成為神學的問題。對於社會的不平，先自道德上的憤激而生，對於社會的反抗運動，都是始於精學的批評。又、教會寺院，為當時階級政治底第一機關，僧官僧職，為中古時代最惡的誅求者，所以對於苛政暴力的反抗，都是先影響於教會。

雖在文藝復興以後，哲學的思想，又重新勃興起來，但倫理學的問題，仍同於神學問題上者，為時尚久。

（第一章完）

●進步與貧困（三十八）

亨利喬治（Henry George）著 朱枕薪節譯

第三編 分配底方法

第三章 利金與利金之由來（續）

總之，我們分析生產物，我們可分為三種方式。——就是：

（一）適合 變換生產物底形式，或轉移生產物底地方，使其能適合而滿足人類的慾望。

（二）成長 利用重要的自然力，種植植物，養育動物。

（三）交換 利用各地各異的自然力，或各人各異的人類力中之最高的能力，而增加財富底總和。

這三種生產的方式，資本都可以協助勞力；明言之，資本雖可以協助勞力，但不是絕對的必需的；若說資本一定協助勞力，那就是必需的了。

第一種生產的方式：我們用適宜的方法利用資本，我們能增加勞力底效力，能使物質成為財富。例如我們鋸木鑄鐵，變其形，合其物，使其成為木匠所用之鉋；或合鐵，煤，水，油四者，而造成一蒸汽機；或合石，泥，木，鐵四者，而建築一座房屋；這種特性，雖是資本底使用，利益還是因使用而起。

第二種生產的方式：我們使用資本，植植物於地，育動物於場。如此，利益就不是因使用而起，乃是由增加（即植物底蔓生與動物底蕃殖）所致了。

第三種生產的方式：我們先以資本將物買入，然後以之賣出。賣出之時，物價增高；利益就從這買進賣出中得來。

第一種生產方式方面的利益，因利益是因「使用」而起，故應屬之勞力。第二種生產方式方面的利益，因利益是因「增加」而起，故應屬之資本。生產上本要實行分工與交換財富，所以利益須平均分占；三種生產的方式，都是互有關係的，由三方面得來的利益，當然要由三方面平均分配之。

第一種生產方式方面的利益，我並不是說要全部歸給勞力；但說將減去歸給資本的一部份利益之外，所餘下的利益都歸給勞力。第二第三兩種生產方式方面的利益，我也並不是說要全部歸給資本；但說將減去歸給勞力的一部份利益之外所餘下的利益都歸給資本。（未完）

詩歌

●淚河之波

猛濤

（二十八）

秋之淚，常嵌在秋海棠底心底，
但是我碎裂了秋海棠底心，也尋不着秋之淚呀
——

（二十九）

假使淚能成潮，
早應該把我心頭底煩悶衝散了！

（三十）

可憐我小弟弟底小手兒竟掩不住我涓涓的淚呵
——

（三十一）

從淚河中映出來的笑容是愁煩的；
從淚潮中發出來的笑聲是嗚咽的。

（三十二）

將淚眼來讀伊底淚書，
便辨不出是誰底淚痕了。

（三十三）

當着靜寂之夜我獨自睡眠而流淚的時候，
有誰來輕輕地穩穩地用羊毛氈覆蓋我，而且拿着伊自己底手帕替我揩乾淨眼前底淚漬呢？

（三十四）

祇有眼，是不能流淚的，
祇有淚，哪里就能夠保護那自由之花呢？

（三十五）

與其忍着眼淚看伊手寫底書，
不如倒出我所有底淚，去澆滅伊紙上底墨痕吧
——

（三十六）

秋之淚底祕密，常躲在一切祕密底後面，
他底祕密的途徑是難於尋找的。

（三十七）

春之淚，
雖說是比較地溫存些；
但安知不就是秋之淚底背景呢？

（三十八）

淚波所到的地方，
還不僅是太陽光所能照耀到的地方哩；
幽寂之夜和心花之底，就不是太陽光所能到的了。

（三十九）

拿暫時的微笑來安慰我心裏的隱痛嗎？

中等學校及高小學校適用教本

■最新出版■

高語罕編

國文作法

定價八角

分上下兩編。不是只說死法，注重種種練習。文言取材於古書，語文取材於古書及近代名人代表作品。取材時，極注重材料的內容，使青年讀者兼受社會的人格化的陶鑄。

四版 胡適譯 短篇小說（三角）

四版 高語罕編 白話書信（八角）

再版 孫俍工編 中國語法講義（三角半）

上海 亞東圖書館 發行

(46)

世界語自修課本

民智書局 總發行

世界語早已通行於全球，各國學校多設此科，以為將來作國際語的準備，年前英國教育部已明令教育部正式加入課程，去年我國全國教育會聯合會，亦議決全國師範學校正式加入，並依次加入一般學校。世界語的功用，片言難盡，總之發展文化，聯絡感情，供給全人類智識上的需求，謀全世界與和平之實現，舍世界語外，實尋不出別種更適當的工具。

世界語初階 一角二分
世界語文規 二角四分
會話指南 二角四分
世界語教授 一角六分
世界語漢文字典 六角四分

(10)